

INDIRIZZO CANTIERE:

loc. Sgonico- Zgonik, 48 - Sgonico- Zgonik (TS)

OPERA DA REALIZZARE:

consolidamento della copertura della scuola primaria di Sgonico- Zgonik

COMMITTENTE:

Comune di Sgonico - Zgonik

IMPRESE:

(Impresa affidataria)

Piano di Sicurezza e Coordinamento

(Modello semplificato)

Redatto ai sensi dell'articolo 100 del D.Lgs. 81/08 (conforme ai contenuti riportati nell'Allegato II del DI del 9 Settembre 2014)

Rev	Data	Descrizione	Redattore	Firma
00	04/02/2017	prima emissione	CSP	

SOMMARIO

PREMESSA	3
IDENTIFICAZIONE E DESCRIZIONE DELL'OPERA	4
IDENTIFICAZIONE DELLE IMPRESE ESECUTRICI E DEI LAVORATORI AUTONOMI	6
ORGANIGRAMMA DI CANTIERE	7
INDIVIDUAZIONE ANALISI E VALUTAZIONE DEI RISCHI RELATIVI ALL'AREA DI CANTIERE	8
ORGANIZZAZIONE DEL CANTIERE	11
RISCHI IN RIFERIMENTO ALLE LAVORAZIONI	23
CRONOPROGRAMMA DEI LAVORI	42
INTERFERENZE TRA LE LAVORAZIONI	46
PROCEDURE COMPLEMENTARI O DI DETTAGLIO DA ESPLICITARE NEL POS	47
MISURE DI COORDINAMENTO RELATIVE ALL'USO COMUNE DI APPRESTAMENTI, ATTREZZATURE, INFRASTRUTTURE, MEZZI E SERVIZI DI PROTEZIONE COLLETTIVA	48
MODALITA' ORGANIZZATIVE DELLA COOPERAZIONE E DEL COORDINAMENTO	49
DISPOSIZIONI PER LA CONSULTAZIONE DEGLI RLS	49
ORGANIZZAZIONE DEL SERVIZIO DI PRONTO SOCCORSO, ANTINCENDIO ED EVACUAZIONE DEI LAVORATORI	49
STIMA DEI COSTI	50
ALLEGATI	54

PREMESSA

Il presente Piano di Sicurezza e Coordinamento (in sigla PSC) viene redatto ai sensi dell'articolo 100 del D.Lgs. 81/08 secondo il modello semplificato contenuto nell'allegato II del Decreto Interministeriale 9 settembre 2014.

Il Piano è specifico per il singolo cantiere temporaneo o mobile e di concreta fattibilità; i suoi contenuti, conformi alle prescrizioni dell'articolo 15 del D.Lgs. 81/08, sono il risultato di scelte progettuali ed organizzative effettuate in fase di progettazione dal progettista dell'opera in collaborazione con il Coordinatore per la Sicurezza.

IDENTIFICAZIONE E DESCRIZIONE DELL'OPERA
(2.1.2)

Indirizzo del cantiere (a.1)	loc. Sgonico- Zgonik, 48 - Sgonico- Zgonik (TS)																				
Descrizione del contesto in cui è collocata l'area di cantiere (a.2)	<p>Inquadramento territoriale: La scuola primaria di Sgonico – Zgonik “1.maj 1945” si trova su un lotto isolato e recintato l'accesso alla scuola è unico, gli accessi all'area di cantiere pertanto dovranno avvenire in orari di chiusura al pubblico, o durante l'orario delle lezioni evitando le ore di riposo degli studenti</p> <p>Contestualizzazione dell'intervento: si prevedono due aree principali di lavorazione, una esterna e una interna. per i lavori all'esterno la movimentazione dei carichi e degli automezzi avverrà esclusivamente attraverso accessi promiscui al di fuori degli orari delle lezioni. le aree di lavoro e di stoccaggio dei materiali invece dovranno essere recintate mediante orso-gril.</p> <p>aree interne: semi interrato: gli accessi al semi interrato verranno interdetti durante tutto il corso delle lavorazioni. durante la posa di isolamento termico sarà interdetto tutto il semi interrato, durante la realizzazione dei rinforzi strutturali invece verrà interdetta esclusivamente una piccola area. l'approvvigionamento dei materiali nel sottotetto verrà eseguito durante le ore di chiusura al pubblico dell'istituto, qualora necessario passare durante l'orario delle lezioni l'area verrà interdetta con l'utilizzo di transenne mobili.</p>																				
Descrizione sintetica dell'opera con particolare riferimento alle scelte progettuali, architettoniche, strutturali e tecnologiche (a.3)	<p>consolidamento della copertura della scuola primaria di Sgonico-Zgonik</p> <p>consolidamento di pareti perimetrali</p> <p>consolidamento fondazioni</p> <p>posa isolamento</p>																				
Individuazione dei soggetti con compiti di sicurezza (b)	<table border="1" style="width: 100%; border-collapse: collapse;"> <tr> <td colspan="2" style="background-color: #4f81bd; color: white;">Committente:</td> </tr> <tr> <td style="width: 40%;">Nominativo</td> <td>Comune di Sgonico - Zgonik</td> </tr> <tr> <td colspan="2" style="background-color: #4f81bd; color: white;">Coordinatore per la progettazione</td> </tr> <tr> <td>Nominativo</td> <td>Umeri Franco</td> </tr> <tr> <td>Indirizzo</td> <td>Viale XX Settembre 68 - Trieste (TS)</td> </tr> <tr> <td>Codice Fiscale</td> <td>MRUFNC85L05L424U</td> </tr> <tr> <td>Partita IVA</td> <td>01244520324</td> </tr> <tr> <td>Recapiti telefonici</td> <td>cell. +363334751042</td> </tr> <tr> <td>Mail/PEC</td> <td>franco.umeri@gmail.com franco.umeri@archiworldpec.it</td> </tr> <tr> <td>Luogo e data nascita</td> <td>Trieste 05/07/1985</td> </tr> </table>	Committente:		Nominativo	Comune di Sgonico - Zgonik	Coordinatore per la progettazione		Nominativo	Umeri Franco	Indirizzo	Viale XX Settembre 68 - Trieste (TS)	Codice Fiscale	MRUFNC85L05L424U	Partita IVA	01244520324	Recapiti telefonici	cell. +363334751042	Mail/PEC	franco.umeri@gmail.com franco.umeri@archiworldpec.it	Luogo e data nascita	Trieste 05/07/1985
Committente:																					
Nominativo	Comune di Sgonico - Zgonik																				
Coordinatore per la progettazione																					
Nominativo	Umeri Franco																				
Indirizzo	Viale XX Settembre 68 - Trieste (TS)																				
Codice Fiscale	MRUFNC85L05L424U																				
Partita IVA	01244520324																				
Recapiti telefonici	cell. +363334751042																				
Mail/PEC	franco.umeri@gmail.com franco.umeri@archiworldpec.it																				
Luogo e data nascita	Trieste 05/07/1985																				

	Coordinatore per l'esecuzione	
	Nominativo	Umeri Franco
	Indirizzo	Viale XX Settembre 68 - Trieste (TS)
	Codice Fiscale	MRUFNC85L05L424U
	Partita IVA	01244520324
	Recapiti telefonici	cell. +363334751042
	Mail/PEC	franco.umeri@gmail.com franco.umeri@archiworldpec.it
	Luogo e data nascita	Trieste 05/07/1985
	Responsabile dei lavori	
Nominativo	comune di Sgonico - Zgonic	

IDENTIFICAZIONE DELLE IMPRESE ESECUTRICI E DEI LAVORATORI AUTONOMI
(2.1.2 b)

Impresa affidataria:

ORGANIGRAMMA DI CANTIERE

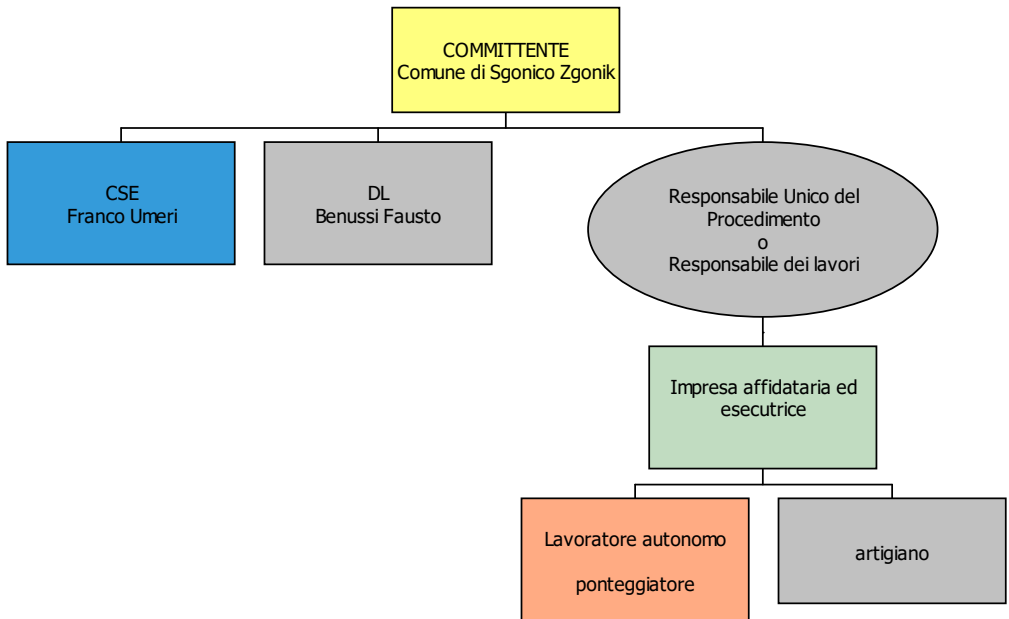

INDIVIDUAZIONE ANALISI E VALUTAZIONE DEI RISCHI RELATIVI ALL'AREA DI CANTIERE

(2.1.2 d.2; 2.2.1; 2.2.4)

Rischio: Agenti atmosferici			
Scelte progettuali ed organizzative	Procedure	Misure preventive e protettive	Misure di coordinamento
<p>- Le lavorazioni sono eseguite all'aperto, prevalentemente, nel periodo autunnale e invernale, e sono quindi soggette a rischio di: scariche atmosferiche, pioggia, vento, neve, gelo, ecc.. Sospendere, se necessario, i lavori sulla base del CCNL.</p>	<p>- Indossare un adeguato vestiario e dare la possibilità ai lavoratori di cambio degli indumenti.</p>	<p>- Predisporre baraccamento riscaldato e prevedere a turno periodi di riposo al caldo e all'asciutto. detto baraccamento potrà essere, in accordo con la scuola, reperito all'interno di essa in un area inutilizzata</p>	<p>- L'attuazione delle scelte progettuali e organizzative, delle misure preventive e protettive, delle procedure individuate rimangono essenzialmente in capo alla ditta affidataria che tramite il responsabile di cantiere dovrà coordinarsi con le ditte subaffidatarie in modo da rispettare quanto riportato nel piano.</p>

Rischio: Rumore			
Scelte progettuali ed organizzative	Procedure	Misure preventive e protettive	Misure di coordinamento
<p>- Le fasi progettuali hanno evidenziato la possibilità di rilascio di emissioni di rumori molesti verso esterno dell'area di cantiere. - In fase esecutiva e d'intesa con la Direzione Lavori, il CSE è necessario un sopralluogo in cantiere organizzare le lavorazioni e stabilire modalità di esecuzione dei lavori tali da evitare l'insorgenza di situazioni pericolose. -L'Impresa affidataria dovrà prendere visione della classificazione adottata per l'area di intervento e, in quanto presumibile il superamento dei limiti massimi di emissione</p>	<p>- Controllare periodicamente l'integrità degli apprestamenti allestiti.</p>	<p>In relazioni alle caratteristiche del luogo in cui deve sorgere il cantiere vicinanza ad abitazioni, scuole, ospedale, case di riposo e simili, per contenere i livelli sonori è necessario: -Utilizzo nelle fasi di macchine (caminoi) e attrezzature (martelli demolitori) a bassa emissione di rumore.</p>	<p>L'attuazione delle scelte progettuali e organizzative, delle misure preventive e protettive, delle procedure individuate rimangono essenzialmente in capo alla ditta affidataria che tramite il responsabile di cantiere dovrà coordinarsi con le ditte subaffidatarie in modo da rispettare quanto riportato nel piano. Istruzione del personale edile in merito a produzione, diffusione, effetti e riduzione del rumore, affinché tutti sappiano quali siano i provvedimenti atti a ridurre le emissioni nel proprio campo di lavoro e quali siano le possibilità personali di contribuire alla riduzione delle emissioni.</p>

Piano di Sicurezza e Coordinamento Individuazione analisi e valutazione dei rischi relativi all'area di cantiere

<p>acustica indicati dal Comune per la zona in esame necessario, chiedere deroga allo stesso Comune (Legge n. 447/95 art. 6 comma 1 lettera h - D.P.C.M. 14 novembre 1997 - L.R. 10 maggio 1999 n. 21 - Art. 7).</p>			
--	--	--	--

Opere confinanti

	Confini	Rischi prevedibili
Nord	recinzione su parcheggio	interferenza con gli alunni, interferenza con le autovetture.
Sud	recinzione su verde privato	nessuno
Est	recinzione su verde privato	nessuno
Ovest	recinzione su verde privato	nessuno

ORGANIZZAZIONE DEL CANTIERE

(2.1.2.d 2; 2.2.2, 2.2.4)

Elemento: Depositi di attrezzature e materiali di cantiere			
Individuazione generica di aree di deposito di attrezzature e di stoccaggio materiali.			
Scelte progettuali ed organizzative	Procedure	Misure preventive e protettive	Misure di coordinamento
<p>i depositi dovranno essere recintati e non accessibili ai non addetti ai lavori</p>	<p>Per l'accastamento dei materiali e sosta dei mezzi non sarà consentito utilizzare le aree confinanti:</p> <ul style="list-style-type: none"> - la recinzione esistenti di aree abitate o altro; - la zona interessata dallo scavo e demolizioni; - le aree contigue la recinzione prospiciente le strade e/o i confini con le abitazioni esistenti, - l'area in corrispondenza di linee aeree. - l'area in corrispondenza di solaio o terreni di portata non adeguata. <p>Per lo stoccaggio di grande dimensione porre dei travetti distanziatori in legno fra i pezzi, collocandoli sulla stessa verticale. Gli sbalzi laterali dei pezzi in appoggio non devono avere lunghezza maggiore di $\frac{1}{4}$ di L.</p> <p>Per lo stoccaggio di materiale di forma cilindrica (tubi, legname, ecc.) dovranno essere sistemati dei "FERMI ANTI ROTOLAMENTO" (pali infissi nel terreno o sistemi similari).</p> <p>Allestire le cataste di materiale solo su un fondo di resistenza adeguata. Possono essere usate pietre o legname squadrato come zoccolo e pali di legno o travi d'acciaio come base d'appoggio.</p> <p>Per le cataste rispettare il corretto rapporto tra larghezza e altezza ($h = 1/3$ della larghezza).</p> <p>L'inclinazione in verticale delle cataste non deve superare i 2°.</p> <p>Le cataste di tronchi o similari possono essere realizzate solo su fondo di pendenza max pari a 30° ed essere assicurate contro il rotolamento (p.es. mediante zeppe).</p>	<p>Per il deposito temporaneo di materiali e delle attrezzature si utilizzerà una porzione dell'area di cantiere così come indicato nella planimetria di cantiere. Le zone di deposito devono essere segnalate e disposte in modo tale da non creare interferenze con altre attività che si svolgono in cantiere e garantire che l'accessibilità all'area da parte dei mezzi di lavoro avvenga in sicurezza.</p> <p>Particolare cautela deve essere prestata nella realizzazione delle delimitazioni e segnalazioni delle zone soggette a passaggio individuando con chiarezza e separando con idonee barriere teli aree rispetto alle aree di esclusiva pertinenza del cantiere e posizionando idonea cartellonistica e segnaletica.</p> <p>Le postazioni fisse di lavoro con attrezzature dovranno essere ubicate lontane dalle vie di transito veicolare.</p> <p>Le postazioni fisse di lavoro con apparecchi di sollevamento devono essere protette con tettoia robusta costituita da struttura portante metallica e copertura in legno di portata adeguata a resistere ai carichi.</p>	<p>La predisposizione delle misure preventive e protettive rimangono essenzialmente in capo alla ditta affidataria che tramite il responsabile di cantiere dovrà coordinarsi con le ditte subaffidatarie in modo da rispettare quanto indicato nel piano.</p> <p>Il preposto dall'impresa affidataria deve verificare all'inizio e alla fine di ogni turno lavorativo ed avvertire il responsabile di cantiere o titolare in caso di anomalie riscontrate:</p> <ul style="list-style-type: none"> - la stabilità dei materiali stoccati. - la stabilità delle attrezzature. - l'interità dell'impalcatura di protezione delle postazioni fisse di lavoro. - l'integrità della segnaletica di sicurezza.

	<p>In caso di piogge o nevicata verificare la stabilità del materiale accatastato. Non estrarre singoli elementi dalla catasta. Non salire e camminare sopra le cataste. E' vietato costruire depositi presso il ciglio degli scavi. Qualora tali depositi siano necessari per le condizioni di lavoro si deve provvedere alle necessarie puntellature delle pareti di scavo.</p>		
--	---	--	--

Elemento: Impianto elettrico con allaccio impianto esistente

Impianto elettrico con allaccio ad impianto esistente.

Scelte progettuali ed organizzative	Procedure	Misure preventive e protettive	Misure di coordinamento
<p>il quadro di cantiere sarà allacciato all'impianto esistente evitando interferenze.</p>	<p>-Quando le macchine e le apparecchiature fisse, mobili, portatili e trasportabili sono alimentate, anziché da una rete elettrica dell'impresa, da una rete di terzi, l'impresa stessa deve provvedere all'installazione dei dispositivi e degli impianti di protezione in modo da rendere la rete di alimentazione rispondente ai requisiti di sicurezza a meno che, prima della connessione, non venga effettuato un accertamento delle condizioni di sicurezza con particolare riferimento all'idoneità dei mezzi di connessione, delle linee, dei dispositivi di sicurezza e dell'efficienza del collegamento a terra delle masse metalliche. Tale accertamento può essere effettuato anche a cura del proprietario dell'impianto che ne dovrà rilasciare attestazione scritta all'impresa.</p> <p>-L'installatore dell'impianto deve consegnare al datore di lavoro la DICHIARAZIONE di CONFORMITA' dell'impianto di terra/scariche atmosferiche (cosicché risulti omologato).</p> <p>- Posizionare i cavi elettrici mobili in modo che durante le lavorazioni non costituiscono intralcio e non vengano danneggiati per schiacciamento: - Posa sospesa su pali con altezza dal piano di</p>	<p>L'impianto elettrico del cantiere sarà dislocato come indicato in planimetria e realizzato, mediante allaccio all'impianto esistente.</p> <p>La realizzazione dell'impianto dovrà essere, in tutte le sue parti (conduttori, loro posa, protezioni, quadri elettrici, grado di protezione rapportato al tipo di ambiente lavorativo) rispondente alle norme di buona tecnica CEI.</p> <p>Tutti i componenti dell'impianto elettrico devono avere grado di protezione minimo IP44, ad eccezione delle prese a spina di tipo mobile (volanti), che avranno grado di protezione IP67 (protette contro l'immersione) e degli apparecchi illuminanti, che avranno un grado di protezione IP55.</p> <p>Le prese a spina nei cantieri devono essere del tipo "industriale", ossia conformi alla norma CEI 23-12 (tipo CEE - IEC 309).</p> <p>Le prese e spine devono essere di tipo IP 67 per lavori in esterno. Quelle con corrente</p>	<p>Gli impianti elettrici, devono essere realizzati, a totale carico dell'Impresa Affidataria, da parte di ditta qualificata in possesso dei requisiti di legge che, al termine dei lavori, rilascerà la dichiarazione di conformità ai sensi del D.M. n. 37/08.</p> <p>La predisposizione delle misure preventive e protettive rimangono essenzialmente in capo alla ditta affidataria che tramite il responsabile di cantiere dovrà coordinarsi con le ditte subaffidatarie in modo da rispettare quanto indicato nel piano.</p> <p>Il preposto dall'impresa affidataria deve verificare all'inizio e alla fine di ogni turno lavorativo ed avvertire il responsabile di cantiere o titolare in caso di anomalie riscontrate: -l'integrità e il funzionamento dell'impianto elettrico.</p>

	<p>campagna non minore di 5 metri nella zona interna di cantiere e 6 metri in caso di area pubblica (CEI 11-4), selle arrotondate per evitare che spigoli taglienti possano danneggiare il cavo, e campate con opportuna freccia per limitare il tiro sul rame entro i limiti tollerati.</p> <p>I cavi</p> <ul style="list-style-type: none"> - Posa cavi sopraelevata su pareti con ancoraggio ogni 2 metri almeno che non si tratti di cavi speciali con fune incorporata. - Posa cavi interrata nei punti di passaggio dei veicoli con profondità di almeno 50 cm, in tubi di plastica di tipo pesante. - Per lavori edili di breve durata o di piccole ristrutturazioni o finiture è possibile utilizzare attrezzature equipaggiate con prese per uso domestico, in assenza di acqua, polveri e urti, oppure utilizzare prese di tipo industriale (CEI 23-12). - Utilizzare nei lavori di cantiere soltanto prese, spine, prolunghe, avvolgi cavo con grado di protezione minima IP 67. - la stesa a suolo è consentita solo se il cavo è di tipo H07RN-F non costituisce intralcio e non può essere danneggiato meccanicamente o chimicamente. - Cavi e prese devono essere compatibili con le esigenze del cantiere e con idoneo grado di protezione minimo IP55 per i lavori interni e IP67 per i lavori esterni. - Non sono ammesse prese di tipo civile se non per brevi lavorazioni utilizzando specifico adattatore, con attrezzature minute e quando non ci sono particolari rischi nei confronti di presenza di acqua o polveri. -- Devono comunque essere utilizzati gli appositi adattatori per collegare tali prese civili alle prese industriali da cantiere. 	<p>nominale > 16 A devono essere di tipo interbloccato e con interblocco perfettamente funzionante.</p> <p>I cavi volanti devono essere di tipo H07RN-F o equivalenti</p> <p>I quadri per la distribuzione dell'elettricità devono essere conformi alle prescrizioni della NORMA EUROPEA CEI EN 60439-4 (CEI 17-13/4 "Prescrizioni particolari per le apparecchiature assiemate per cantieri ASC") ed avere le seguenti dotazioni minime:</p> <ul style="list-style-type: none"> -interruttore differenziale con I_{dn} non inferiore a 30 mA a protezione di un numero massimo di 6 prese; -interruttori generali di quadro del tipo bloccabili in posizione aperta per evitare che il circuito sia chiuso in maniera imprevista durante l'esecuzione di lavori elettrici o per manutenzione di apparecchi e impianti; -interruttore generale di emergenza del tipo a "fungo rosso" posizionato sulla carcassa esterna del quadro; -sportello chiudibile a chiave o coincidente con l'interruttore generale per i quadri privi di chiave. <p>Per l'impianto elettrico di cantiere è pertanto necessario predisporre i seguenti documenti:</p> <ul style="list-style-type: none"> - la dichiarazione di conformità ai sensi del D.M. 37/08 completa degli allegati di legge. 	
--	---	--	--

Elemento: Impianto idrico di cantiere

Impianto idrico di cantiere.

Scelte progettuali ed organizzative	Procedure	Misure preventive e protettive	Misure di coordinamento
	<p>-I lavoratori devono disporre sul cantiere di acqua potabile in quantità sufficiente nei locali occupati, nonché nelle vicinanze dei posti di lavoro.</p> <p>-Se si utilizzano acque non potabili per usi lavorativi, in corrispondenza dei punti di presa e di utilizzo è necessario segnalare la non potabilità dell'acqua con segnaletica appropriata.</p> <p>-In tutti i casi le acque utilizzate devono essere esaminate con regolarità per individuare i contaminanti e, ove nel caso, trattate in modo adeguato.</p> <p>-Quando l'acqua di lavorazione viene scaricata su acque pubbliche essa può richiedere un trattamento preventivo per evitare inquinamenti secondo le normative vigenti.</p>	<p>L'impianto idrico di cantiere sarà dislocato come indicato in planimetria e verrà derivato dalla rete pubblica, o cisterna previo idoneo allaccio, con utilizzo di idonee tubazioni opportunamente ubicate e segnalate in modo da non creare intralcio alla circolazione o all'attività del cantiere e del perimetro.</p>	<p>Gli impianti idrici, devono essere realizzati, a totale carico dell'Impresa Affidataria, da parte di ditta qualificata in possesso dei requisiti di legge che, al termine dei lavori, rilascerà la dichiarazione di conformità ai sensi del D.M. n. 37/08.</p> <p>La predisposizione delle misure preventive e protettive rimangono essenzialmente in capo alla ditta affidataria che tramite il responsabile di cantiere dovrà coordinarsi con le ditte subaffidatarie in modo da rispettare quanto indicato nel piano.</p> <p>Il preposto dall'impresa affidataria deve verificare all'inizio e alla fine di ogni turno lavorativo ed avvertire il responsabile di cantiere o titolare in caso di anomalie riscontrate:</p> <p>-l'integrità e il funzionamento dell'impianto di idrico.</p>

Elemento: Locale di riposo			
Locale di riposo e difesa dalle intemperie.			
Scelte progettuali ed organizzative	Procedure	Misure preventive e protettive	Misure di coordinamento
	<p>Predisposizione area attrezzata</p> <p>All'avvio del cantiere, purchè non esistano disponibilità in luoghi esterni al cantiere, devono essere impiantati e gestiti locali di riposo proporzionati al numero degli addetti che potrebbero averne necessità contemporaneamente.</p> <p>Ove risulti necessario e ne sussistano le condizioni, in relazione alla localizzazione ed alla durata dei cantieri, le disposizioni di cui sopra potranno trovare attuazione</p>	<p>Per la salute e la sicurezza i lavoratori in relazione alla tipologia di attività svolta devono disporre di:</p> <p>-Locale di ricovero da usarsi durante le intemperie, i pasti, le pause di riposo, deve essere dotato di sedili, tavolo lavabile e va riscaldato durante la stagione fredda. In questo locale è opportuno sistemare lo scaldavivande e tenere le bevande</p>	<p>La predisposizione delle misure preventive e protettive rimangono essenzialmente in capo alla ditta affidataria che tramite il responsabile di cantiere dovrà coordinarsi con le ditte subaffidatarie in modo da rispettare quanto indicato nel piano.</p> <p>Il preposto dall'impresa affidataria deve verificare all'inizio e alla fine di ogni turno</p>

	<p>con la predisposizione di servizi comuni a più imprese. Le aree dovranno risultare il più possibile separate dai luoghi di lavoro, in particolare dalle zone operative più intense o convenientemente protette dai rischi connessi con le attività lavorative.</p> <p>Le aree destinate allo scopo dovranno essere convenientemente attrezzate; sono da considerare in particolare: fornitura di acqua potabile, realizzazione di reti di scarico, fornitura di energia elettrica, vespaio e basamenti di appoggio e ancoraggio, sistemazione drenante dell'area circostante.</p> <p>I prefabbricati devono essere sollevati dal terreno oppure poggiati su terreno bene asciutto e sistemato in modo da non permettere né la penetrazione dell'acqua nelle costruzioni, né il ristagno di essa in una zona del raggio di mt. 10,00 attorno; tutte le loro parti devono essere costruite in modo da difendere l'ambiente interno contro gli agenti atmosferici.</p>	<p>confezionate, ad esempio l'acqua minerale, in caso di mancanza dell'acqua potabile.</p>	<p>lavorativo ed avvertire il responsabile di cantiere o titolare in caso di anomalie riscontrate:</p> <ul style="list-style-type: none"> - la pulizia e l'igiene del locale e degli arredi.
--	--	--	---

Elemento: Locale mensa			
Locale mensa per la consumazione dei cibi in cantiere.			
Scelte progettuali ed organizzative	Procedure	Misure preventive e protettive	Misure di coordinamento
	<p>Predisposizione area attrezzata</p> <p>All'avvio del cantiere, purché non esistono locali disponibili in luoghi esterni al cantiere, devono essere impiantati e gestiti locali mensa proporzionati al numero degli addetti che potrebbero averne necessità contemporaneamente.</p> <p>Ove risulti necessario e ne sussistano le condizioni, in relazione alla localizzazione ed alla durata dei cantieri, le disposizioni di cui sopra potranno trovare attuazione con la predisposizione di servizi comuni a più imprese. Le aree dovranno risultare il più possibile separate dai luoghi di lavoro, in particolare dalle zone operative più intense o convenientemente protette dai rischi</p>	<p>Nei lavori all'aperto qualora siano previsti più di 30 lavoratori in cantiere durante l'intervallo di pranzo, i lavoratori devono disporre:</p> <ul style="list-style-type: none"> -di locale refettorio dotato di sedie e tavoli lavabili, ben illuminato ed aerato, riscaldato, con pavimento non polveroso e pareti imbiancate. 	<p>La predisposizione delle misure preventive e protettive rimangono essenzialmente in capo alla ditta affidataria che tramite il responsabile di cantiere dovrà coordinarsi con le ditte subaffidatarie in modo da rispettare quanto indicato nel piano.</p> <p>Il preposto dall'impresa affidataria deve verificare all'inizio e alla fine di ogni turno lavorativo ed avvertire il responsabile di cantiere o titolare in caso di anomalie riscontrate:</p> <ul style="list-style-type: none"> - la pulizia e l'igiene del locale e degli

	<p>connessi con le attività lavorative. Le aree destinate allo scopo dovranno essere convenientemente attrezzate; sono da considerare in particolare: fornitura di acqua potabile, realizzazione di reti di scarico, fornitura di energia elettrica, vespaio e basamenti di appoggio e ancoraggio, sistemazione drenante dell'area circostante. L'allacciamento dei prefabbricati alle reti infrastrutturali dovrà essere affidata a personale qualificato. Gli installatori dovranno rilasciare dichiarazioni scritte attestanti il fatto che gli impianti sono stati realizzati nel rispetto della legislazione tecnica vigente in materia. I prefabbricati devono essere sollevati dal terreno oppure poggiati su terreno bene asciutto e sistemato in modo da non permettere né la penetrazione dell'acqua nelle costruzioni, né il ristagno di essa in una zona del raggio di mt. 10,00 attorno; tutte le loro parti devono essere costruite in modo da difendere l'ambiente interno contro gli agenti atmosferici.</p>		<p>arredi.</p>
--	--	--	----------------

Elemento: Locale spogliatoio			
Locale spogliatoio con servizi igienici annessi.			
Scelte progettuali ed organizzative	Procedure	Misure preventive e protettive	Misure di coordinamento
	<p>Predisposizione area attrezzata All'avvio del cantiere, devono essere impiantati e gestiti locali spogliatoio proporzionati al numero degli addetti che potrebbero averne necessità contemporaneamente. Ove risulti necessario e ne sussistano le condizioni, in relazione alla localizzazione ed alla durata dei cantieri, le disposizioni di cui sopra potranno trovare attuazione con la predisposizione di servizi comuni a più imprese. Le aree dovranno risultare il più possibile separate dai luoghi di lavoro, in particolare dalle zone operative più</p>	<p>Per l'igiene i lavoratori in relazione alla tipologia di attività svolta devono disporre di: - locale spogliatoio con armadietti a doppio scomparto dotati di chiave, di capacità sufficiente, aerazione, illuminazione, difeso dalle intemperie, riscaldamento e disponibilità di sedili L'illuminazione naturale dovrà essere integrata dall'impianto di illuminazione artificiale, l'aerazione naturale in caso di altezza netta</p>	<p>La predisposizione delle misure preventive e protettive rimangono essenzialmente in capo alla ditta affidataria che tramite il responsabile di cantiere dovrà coordinarsi con le ditte subaffidatarie in modo da rispettare quanto indicato nel piano. Il preposto dall'impresa affidataria deve verificare all'inizio e alla fine di ogni turno lavorativo ed avvertire il responsabile di cantiere o titolare in caso di anomalie</p>

	<p>intense o convenientemente protette dai rischi connessi con le attività lavorative.</p> <p>Le aree destinate allo scopo dovranno essere convenientemente attrezzate; sono da considerare in particolare: fornitura di acqua potabile, realizzazione di reti di scarico, fornitura di energia elettrica, vespaio e basamenti di appoggio e ancoraggio, sistemazione drenante dell'area circostante.</p> <p>L'allacciamento dei prefabbricati alle reti infrastrutturali dovrà essere affidata a personale qualificato. Gli installatori dovranno rilasciare dichiarazioni scritte attestanti il fatto che gli impianti sono stati realizzati nel rispetto della legislazione tecnica vigente in materia.</p> <p>I prefabbricati devono essere sollevati dal terreno oppure poggiati su terreno bene asciutto e sistemato in modo da non permettere né la penetrazione dell'acqua nelle costruzioni, né il ristagno di essa in una zona del raggio di mt. 10,00 attorno; tutte le loro parti devono essere costruite in modo da difendere l'ambiente interno contro gli agenti atmosferici.</p>	<p>interna fra m 2.40 e 2.70, sarà integrata da aerazione forzata.</p> <p>-docce riscaldate, di dimensioni sufficienti, con acqua calda e fredda, con mezzi detergenti e per asciugarsi; esse devono essere installate e tenute in condizioni appropriate di igiene, "quando il tipo di attività e la salubrità lo esigono".</p> <p>-gabinetti e lavabi con acqua calda e mezzi per detergersi e asciugarsi.</p>	<p>riscontrate:</p> <p>- la pulizia e l'igiene del locale e degli arredi.</p>
--	--	--	---

Elemento: Recinzione generale e accessi da realizzare			
Modalità da seguire per la recinzione, gli accessi e le segnalazioni del cantiere.			
Scelte progettuali ed organizzative	Procedure	Misure preventive e protettive	Misure di coordinamento
<p>per le lavorazioni esterne, in corrispondenza delle facciate, l'area verrà recintata mediante l'utilizzo di rete metallica tipo orso-gril</p>	<p>Le recinzioni, delimitazioni, segnalazioni devono essere tenute in efficienza per tutta la durata dei lavori.</p> <p>Quando per esigenze lavorative si renda necessario rimuovere in tutto o in parte tali protezioni, deve essere previsto un sistema alternativo di protezione quale la sorveglianza continua delle aperture che consentono l'accesso di estranei ai luoghi di lavoro pericolosi.</p> <p>Accesso dei mezzi meccanici e di trasporto</p>	<p>La recinzione di cantiere sarà dislocata come indicato in planimetria e realizzata, come segue:</p> <p>- struttura ben fissata nel terreno con altezza compresa fra 1,80 -2,00 metri costituita da rete in orso-gril.</p> <p>Per le recinzioni collocate ai margini della carreggiata stradale, si deve prestare attenzione agli autoveicoli in transito e</p>	<p>La predisposizione delle misure preventive e protettive rimangono essenzialmente in capo alla ditta affidataria che tramite il responsabile di cantiere dovrà coordinarsi con le ditte subaffidatarie in modo da rispettare quanto indicato nel piano.</p> <p>Il preposto dall'impresa affidataria deve verificare all'inizio e alla fine di ogni turno lavorativo ed avvertire il responsabile di</p>

	<p>Durante l'entrata e l'uscita dal cantiere si ravvisa pericolo per l'incolumità di terzi al cantiere, pertanto è prevista una persona a terra per segnalare all'autista del mezzo le manovre di entrata e uscita dal cantiere. Per agevolare l'uscita dei mezzi dal cantiere in caso di scarsa visibilità del mezzo da parte dell'utenza stradale agevolare la sua immissione in strada, mediante la previsione di uno specchio o predisporre uno specifico servizio di segnalazione dei lavori / vigilanza stradale per l'uscita dei mezzi dal cantiere.</p> <p>Accesso degli addetti ai lavori L'accesso degli addetti ai lavori deve avvenire in modo ordinato. Per il raggiungimento del posto di lavoro devono sempre essere utilizzati i percorsi e le attrezzature predisposti allo scopo.</p> <p>Accesso dei non addetti ai lavori Agli estranei ai lavori non deve essere consentito di accedere alle zone di lavoro del cantiere. Appropriata segnaletica in tal senso deve essere installata in corrispondenza degli accessi al cantiere e ripetuta, ove del caso, in corrispondenza degli accessi alle zone di lavoro. Qualora l'accesso di terzi sia previsto e regolamentato è necessaria la preventiva informazione sulle attività in corso.</p>	<p>posizionare la segnaletica prevista dal Codice della Strada. In particolare l'ingombro deve essere segnalato mediante segnali luminosi (lampade) durante le ore notturne.</p> <p>Gli accessi al cantiere saranno dislocati come indicato in planimetria e utilizzati, come segue: - accesso con ingresso veicolare e pedonale separati. - accesso con ingresso veicolare e pedonale promiscui.</p> <p>Gli accessi al cantiere devono essere protetti da porte in legno o in metallo con chiusura a catena e lucchetto di sicurezza. Apposizione sugli accessi di cartelli segnaletici con richiamo dei pericoli e divieti.</p>	<p>cantiere o titolare in caso di anomalie riscontrate: -l'integrità della recinzione generale e la chiusura degli accessi. -l'integrità delle protezioni allestire all'interno del cantiere per impedire il transito o il lavoro in aree pericolose. -l'integrità della segnaletica di sicurezza.</p>
--	---	---	--

Elemento: Segnaletica di sicurezza			
Segnaletica di sicurezza.			
Scelte progettuali ed organizzative	Procedure	Misure preventive e protettive	Misure di coordinamento
	<p>Quando risultano rischi che non possono essere evitati o sufficientemente limitati con misure, metodi, o sistemi di organizzazione del lavoro, o con mezzi tecnici di protezione collettiva, si deve fare ricorso alla</p>	<p>Segnaletica di sicurezza specifica deve essere predisposta nelle zone a rischio per informare i lavoratori e i non addetti.</p>	<p>La predisposizione delle misure preventive e protettive rimangono essenzialmente in capo alla ditta affidataria che tramite il responsabile di cantiere dovrà coordinarsi</p>

	<p>segnaletica di sicurezza alla scopo di:</p> <ul style="list-style-type: none"> -Vietare comportamenti che potrebbero causare pericolo; -Avvertire di un rischio o di un pericolo le persone esposte; -Prescrivere determinati comportamenti necessari ai fini della sicurezza; -Fornire indicazioni relative alle uscite di sicurezza o ai mezzi di soccorso o di salvataggio; -Fornire altre indicazioni in materia di prevenzione e sicurezza; 		<p>con le ditte subaffidatarie in modo da rispettare quanto indicato nel piano.</p> <p>Il preposto dall'impresa affidataria deve verificare all'inizio e alla fine di ogni turno lavorativo ed avvertire il responsabile di cantiere o titolare in caso di anomalie riscontrate:</p> <ul style="list-style-type: none"> - l'integrità della segnaletica di sicurezza.
--	--	--	--

Elemento: Servizi igienico sanitari			
Servizi igienico sanitari.			
Scelte progettuali ed organizzative	Procedure	Misure preventive e protettive	Misure di coordinamento
	<p>Predisposizione area attrezzata</p> <p>All'avvio del cantiere, devono essere impiantati e gestiti servizi igienici assistenziali proporzionati al numero degli addetti che potrebbero averne necessità contemporaneamente.</p> <p>Ove risulti necessario e ne sussistano le condizioni, in relazione alla localizzazione ed alla durata dei cantieri, le disposizioni di cui sopra potranno trovare attuazione con la predisposizione di servizi comuni a più imprese. Le aree dovranno risultare il più possibile separate dai luoghi di lavoro, in particolare dalle zone operative più intense o convenientemente protette dai rischi connessi con le attività lavorative.</p> <p>Le aree destinate allo scopo dovranno essere convenientemente attrezzate; sono da considerare in particolare: fornitura di acqua potabile, realizzazione di reti di scarico, fornitura di energia elettrica, vespaio e basamenti di appoggio e ancoraggio, sistemazione drenante dell'area circostante.</p> <p>L'allacciamento dei prefabbricati alle reti</p>	<p>Per l'igiene i lavoratori in relazione alla tipologia di attività svolta devono disporre di:</p> <ul style="list-style-type: none"> -Box bagno chimico con gabinetti con lavabi, acqua corrente, materiale detergente e per asciugarsi <p>In condizioni lavorative con mancanza di spazi sufficienti per l'allestimento dei servizi di cantiere ed in prossimità di strutture idonee aperte al pubblico, è consentito attivare convenzioni con tali strutture per supplire all'eventuale carenza di servizi in cantiere. Una copia della convenzione deve essere tenuta in cantiere ed essere portata a conoscenza dei lavoratori.</p> <p>La dislocazione dei servizi igienici assistenziali saranno evidenziati nella specifica planimetria di cantiere.</p>	<p>La predisposizione delle misure preventive e protettive rimangono essenzialmente in capo alla ditta affidataria che tramite il responsabile di cantiere dovrà coordinarsi con le ditte subaffidatarie in modo da rispettare quanto indicato nel piano.</p> <p>Il preposto dall'impresa affidataria deve verificare all'inizio e alla fine di ogni turno lavorativo ed avvertire il responsabile di cantiere o titolare in caso di anomalie riscontrate:</p> <ul style="list-style-type: none"> - la pulizia e l'igiene dei servizi igienici.

	<p>infrastrutturali dovrà essere affidata a personale qualificato. Gli installatori dovranno rilasciare dichiarazioni scritte attestanti il fatto che gli impianti sono stati realizzati nel rispetto della legislazione tecnica vigente in materia.</p> <p>Le installazioni igienico - assistenziali devono essere sollevate dal terreno oppure poggianti su terreno bene asciutto e sistemato in modo da non permettere né la penetrazione dell'acqua nelle costruzioni, né il ristagno di essa in una zona del raggio di mt. 10,00 attorno; tutte le loro parti devono essere costruite in modo da difendere l'ambiente interno contro gli agenti atmosferici.</p> <p>L'uso di caravan o roulotte quali servizi igienico-assistenziali, è consentito esclusivamente:</p> <ul style="list-style-type: none"> -ad inizio cantiere per un periodo massimo di 5 giorni, prima dell'installazione dei servizi di cantiere veri e propri; -nel caso di cantieri stradali di rilevante lunghezza e brevi tempi di lavorazione su singole posizioni fra loro molto lontane in aggiunta agli ordinari servizi igienico assistenziali posizionati presso le aree di cantiere o i campi base. 		
--	---	--	--

Elemento: Viabilità pedonale e veicolare ad uso promiscuo			
Viabilità principale di cantiere di nuova realizzazione ad uso promiscuo.			
Scelte progettuali ed organizzative	Procedure	Misure preventive e protettive	Misure di coordinamento
<p>cercare di accedere all'area di lavoro esclusivamente quando le lezioni sono in corso e non vi sono alunni fuori dalle classi evitare le ore di inizio e fine lezioni.</p>	<p>Le vie di transito devono avere la superficie del terreno compatta, essere prive di buche pericolose e rampe con eccessiva pendenza e spazio di manovra sufficiente per agevolare i mezzi.</p> <p>Circolazione degli addetti ai lavori</p> <p>La circolazione degli addetti ai lavori deve avvenire in</p>	<p>La viabilità principale di cantiere sarà dislocata come indicato in planimetria e organizzata come segue:</p> <ul style="list-style-type: none"> -viabilità unica promiscua lavoratori con non addetti (impiegati, condomini, alunni ecc). -viabilità veicolare e pedonale promiscua, 	<p>La predisposizione delle misure preventive e protettive rimangono essenzialmente in capo alla ditta affidataria che tramite il responsabile di cantiere dovrà coordinarsi con le ditte subaffidatarie in modo da rispettare quanto indicato nel piano.</p>

	<p>modo ordinato. Per il raggiungimento del posto di lavoro devono sempre essere utilizzati i percorsi e le attrezzature predisposti allo scopo. Quando non risulti possibile garantire la percorribilità dei percorsi predisposti per tutta la durata dei lavori, devono essere installati opportuni segnali e devono essere individuati percorsi alternativi, resi noti a tutto il personale operante in cantiere.</p>	<p>per evitare incidenti la larghezza delle vie deve essere tale da garantire il passaggio dei mezzi ed uno spazio franco di sicurezza di 70 cm.</p>	<p>Il preposto dall'impresa affidataria deve verificare all'inizio e alla fine di ogni turno lavorativo ed avvertire il responsabile di cantiere o titolare in caso di anomalie riscontrate:</p> <ul style="list-style-type: none"> - il mantenimento delle vie in buono stato di conservazione ovvero privo di buche o cedimenti. - il mantenimento delle vie di transito libere da materiali. - il mantenimento delle vie di transito libere da cavi elettrici. - l'integrità della segnaletica di sicurezza. - l'integrità delle delimitazioni delle aree a rischio. - l'integrità degli apprestamenti allestiti contro la caduta dei materiali dall'alto.
--	--	--	---

Elemento: Zone di carico e scarico generico			
Dislocazione delle zone di carico e scarico generico.			
Scelte progettuali ed organizzative	Procedure	Misure preventive e protettive	Misure di coordinamento
	<p>Per lo scarico dei materiali non sarà consentito utilizzare le aree confinanti:</p> <ul style="list-style-type: none"> - la recinzione esistenti di aree abitate o altro; - la zona interessata dalle demolizioni; - le aree contigue la recinzione prospiciente le strade e/o i confini con le abitazioni esistenti, -l'area in corrispondenza di linee aeree. -l'area in corrispondenza di solaio o terreni di portata non adeguata. <p>Il carico e scarico dei materiali o delle macchine e attrezzature dal carrellone pianale deve avvenire all'interno dell'area recintata, comunque al di fuori del rischio di interferenza con il traffico esistente.</p>	<p>Le zone di carico e scarico saranno dislocati come indicato in planimetria e realizzati, come segue:</p> <ul style="list-style-type: none"> -su aree accessibili ai mezzi pesanti con superficie di appoggio compatta, con portata adeguata a sostenere il peso dei materiali, priva di buche e ostacoli che possono interferire con la movimentazione aerea dei materiali con apparecchi di sollevamento -su aree con spazio circostante sufficiente per garantire i movimenti dei lavoratori e le manovre dei mezzi pesanti. 	<p>La predisposizione delle misure preventive e protettive rimangono essenzialmente in capo alla ditta affidataria che tramite il responsabile di cantiere dovrà coordinarsi con le ditte subaffidatarie in modo da rispettare quanto indicato nel piano.</p> <p>Il preposto dall'impresa affidataria deve verificare all'inizio e alla fine di ogni turno lavorativo ed avvertire il responsabile di cantiere o titolare in caso di anomalie riscontrate:</p> <ul style="list-style-type: none"> - la stabilità dei materiali depositati temporaneamente. - l'integrità della segnaletica di sicurezza.

	<p>Stoccaggio su terreni -ripartire adeguatamente i carichi sul terreno mediante l'utilizzo di elementi che siano in grado di trasmettere sollecitazioni adeguate in relazione al piano di posa; -accatastare i materiali e/o la attrezzature con altezze adeguate in relazione alla loro conformazione geometrica, al loro peso, al tipo di bancale utilizzato, al tipo di confezionamento (regge, materiale termoretraibile, ecc.), al tipo di appoggi ed alle disposizione impartite dal produttore; -non stoccare carichi sulle aree sovrastanti le condotte/reti tecnologiche e impianti tecnici;</p>		<p>- l'integrità delle delimitazioni.</p>
--	---	--	---

RISCHI IN RIFERIMENTO ALLE LAVORAZIONI

(2.1.2.d 3; 2.2.3;2.2.4)

I rischi affrontati in questa sezione del PSC, oltre a quelli particolari di cui all'allegato XI del decreto 81/08, saranno quelli elencati al punto 2.2.3 dell'allegato XV, ad esclusione di quelli specifici propri delle attività delle singole imprese (2.1.2 lett.d) e 2.2.3)

Elenco delle fasi lavorative

- Consolidamento murature con intonaco armato
- Consolidamento solai con travi in acciaio
- Isolamento termico scantinato
- Isolamento termico sottotetto
- Tinteggiatura pareti e soffitti a rullo/pennello
- Rasatura armata

Lavorazione: Consolidamento murature con intonaco armato

Descrizione (Tipo di intervento)

Consolidamento murature con intonaco armato.

Attività contemplate:

- preparazione delle pareti tramite spicconatura dell'intonaco vecchio;
- scarnitura delle eventuali fessure;
- pulitura e lavaggio della superficie muraria;
- sigillatura dei giunti con malta;
- applicazione di rete elettrosaldata su una od entrambe le facce della muratura;
- applicazione dell'intonaco

Rischi in riferimento alla lavorazione	Rischi da manutenzioni estese Rischi da uso di sostanze chimiche		
Scelte progettuali ed organizzative	Procedure	Misure preventive e protettive	Misure di coordinamento
durante le lavorazioni le aree di lavoro dovranno essere recintate mediante orso-gril.	[Rischi da manutenzioni estese] - Gli interventi di puntellamento e rafforzamento di strutture di cui non si conosce il comportamento statico deve essere oggetto di una progettazione esecutiva. - Le opere di rinforzo devono essere eseguite dal	[Rischi da manutenzioni estese] Durante le operazioni di manutenzione con mezzi meccanici e manuali devono essere adottate misure atte ad impedire i rischi conseguenti. In particolare: Per l'accesso ai lavori in quota utilizzare in	[Rischi da manutenzioni estese] Le scelte progettuali, le procedure, gli apprestamenti e le attrezzature devono essere messi in atto dalla ditta affidataria, che tramite il responsabile di cantiere dovrà coordinarsi con le ditte

	<p>basso verso l'alto, e cioè al contrario delle demolizioni, che procedono sempre dall'alto verso il basso, e sono in genere costituite da putrelle e ponteggi: queste debbono sempre essere calcolate da un progettista.</p> <ul style="list-style-type: none"> - Segnalazione/interdizione delle aree oggetto di demolizione, in particolare ai piani sottostanti i solai oggetto della demolizione. - Disattivare tutti gli impianti presenti all'interno del fabbricato. - Le operazioni di demolizione devono essere svolte sotto la diretta sorveglianza di un preposto. - E' vietata la demolizione manuale di muri aventi altezza superiore ai 2 m senza l'ausilio di ponti di servizio. - Per demolizioni manuali di pareti e muri: <ol style="list-style-type: none"> a) ponti su cavalletti fino a 2 metri. b) ponti a torre su ruote e scale con ruote per altezze fino a 6-7. c) ponteggio metallico prefabbricato per altezze superiore a 7 metri. - Verificare l'integrità degli impalcati e dei parapetti dei ponteggi prima di ogni inizio di attività sui medesimi - Evitare i depositi di materiale sui ponteggi esterni; quelli consentiti, necessari per l'andamento del lavoro, non devono eccedere in altezza la tavola fermapiede n - Non sovraccaricare i ponti di servizio per lo scarico dei materiali che non devono diventare dei depositi. - Tenere sgombri gli impalcati dei ponteggi e le zone di passaggio da materiali ed attrezzature non più in uso. - Eseguire la pulizia dei posti di lavoro e di passaggio, accumulando il materiale di risulta per poterlo calare a terra convenientemente raccolto o imbracato. 	<p>relazione al tipo di lavorazione adeguati apprestamenti:</p> <ul style="list-style-type: none"> - Ponteggio a tubi e giunti, impalcati in legno, parapetti con fermapiede, e sottoponte di servizio a distanza massima di 2,50 metri. - Ponteggio di servizio a telai prefabbricati e piano di calpestio con tavole metalliche, sottoponte di sicurezza, controventatura sia in pianta che sui laterali e parapetti di trattenuta e tavola fermapiede. - Balconi di carico per il deposito temporaneo dei materiali in quota costituito da piano di lavoro e deposito, parapetto di protezione su ogni lato libero e struttura portante a castello o a sbalzo con tubolari metallici giuntati. - Ponte su cavalletti con impalcato in legno, larghezza 90 cm, lunghezza 4 metri e minimo 3 cavalletti. <p>Il crollo totale o parziale delle strutture in manutenzione deve essere impedito con misure adatte a garantire la stabilità, in particolare con elementi di puntellamento e rafforzamento di pareti portanti, solai, architravi, rampe di scale, muri perimetrali, fondazioni secondo le indicazioni progettuali impartite dalla direzione lavori.</p> <p>La caduta di detriti o materiali minuti sulle vie di passaggio o di lavoro deve essere impedito con:</p> <ul style="list-style-type: none"> - Teli o reti traspiranti su ponteggio per contenimento polveri e materiali minuti. - Canali di scarico macerie collegati direttamente su cassone scarrabile di raccolta macerie. - Tettoia di protezione dei luoghi di transito 	<p>subaffidatarie in modo da rispettare quanto indicato nel piano. Incaricare un preposto che coordini affinché:</p> <ul style="list-style-type: none"> - nessun lavoratore non addetto ai lavori transiti nelle zone di demolizione. - nessun lavoratore soste in prossimità dei lavori di demolizione. - non ci sia la presenza contemporanea nella stessa area di attività di demolizioni e altre attività manuali differenti. - non ci sia la presenza contemporanea nella stessa area di attività di demolizioni su piani o pareti limitrofe. - nessun lavoratore transiti o soste nelle zone di carico o scarico dei materiali.
--	---	--	--

	<ul style="list-style-type: none"> - Le polveri che si sviluppano nel corso delle demolizioni devono essere ridotte bagnando i detriti giornalmente più volte nel periodo estivo o in presenza di forte vento. - I rifiuti costituiti da materiale proveniente dalle demolizioni devono essere smaltiti ogni 3 mesi indipendentemente dalla quantità, oppure quando il quantitativo raggiunge i 20 mc. - Le attrezzature utilizzate per i lavori in quota devono essere utilizzate secondo il manuale d'uso che deve essere sempre a corredo. - Controllare prima dell'uso che le attrezzature siano state sottoposte ai controlli iniziali, periodici previsti dal costruttore e dalla normativa vigente per il mantenimento dei requisiti minimi di sicurezza. - Le passerelle o andatoie devono avere larghezza minima di 60 cm, o 1,20 cm in caso di passaggio con materiali, impalcato in legno o elementi metallici e parapetto di trattenuta. - La demolizioni di muri e pareti di altezza inferiore a 5 metri deve essere effettuata con ponti di servizio (ponti su cavalletti) indipendenti dall'opera da demolire. Per altezze sino a 6-7 metri è possibile utilizzare ponte a torre su ruote o scala inclinata con ruote. Per demolizioni di muri e pareti di altezza maggiore è necessario utilizzare un ponteggio metallico. 	<p>costituita da struttura tubolare metallica e copertura con tavoloni.</p> <ul style="list-style-type: none"> - Mantovana parasassi aggettante su ponteggio, costituita da tavole in legno o metalliche con struttura di supporto in tubolari metallici giuntati, inclinazione di 30° e sporgenza 1,50 metri rispetto al piano orizzontale. - Il perimetro esterno dell'area deve essere delimitato con rete di recinzione metallica. - Per le demolizioni controllate sono ammessi escavatori dotati di martello e cesoia in possesso dei requisiti minimi di sicurezza previsti dalla normativa vigente. - Gli escavatori devono essere provvisti di cabina con dispositivi di protezione ROPS e FOPS. - Per l'abbattimento delle polveri e il loro contenimento utilizzare cannoncini ad acqua per bagnatura materiali da demolire e detriti per abbattimento polveri. - Per la protezione dei lavoratori dalle elevate emissioni di rumore, utilizzare attrezzature con bassa emissione di rumore e mezzi meccanici con cabina insonorizzata. <p>All'interno delle aree di lavoro per la circolazione dei veicoli devono essere adottate misure atte ad impedire i rischi conseguenti. In particolare:</p> <ul style="list-style-type: none"> - Delimitare l'area operativa dei mezzi con rete plastificata e metallica. - Predisporre percorsi e mezzi per il sicuro accesso ai posti di lavoro e per il rapido allontanamento. - I mezzi meccanici e di trasporto devono essere 	
--	--	---	--

		ben visibili mediante segnalatori acustici e lampeggianti durante le manovre e la fase operativa.	
--	--	---	--

Lavorazione: Consolidamento solai con travi in acciaio

Descrizione (Tipo di intervento)
 Consolidamento di solai in legno e laterocemento esistenti, mediante l'applicazione di travi in acciaio.
 Attività contemplate:
 - organizzazione area di lavoro;
 - preparazione del supporto murario per alloggiamento travi;
 - posa piastre in acciaio per alloggiamento travi
 - posa di travi in acciaio.

Rischi in riferimento alla lavorazione	Caduta di materiale dall'alto Rischi da manutenzioni estese Rischi da uso di sostanze chimiche Rumore
---	--

Scelte progettuali ed organizzative	Procedure	Misure preventive e protettive	Misure di coordinamento
l'approvvigionamento dei materiali nel sotto tetto dovrà avvenire esclusivamente durante le ore di chiusura al pubblico della scuola. le travi metalliche dovranno essere trasportate a mano (minimo 2 uomini) attraverso il vano scale	[Caduta di materiale dall'alto] - Sospensione delle operazioni in caso di condizioni meteo che possono pregiudicare la sicurezza (forte vento, pioggia intensa). - Manutenzione dei mezzi di sollevamento secondo le indicazioni del fabbricante e verifica periodica annuale. Gli esiti dei controlli e delle verifiche devono essere disponibili in cantiere. - Controllo dell'integrità delle imbracature, funi e dei ganci di sollevamento. - Controllo dell'integrità degli accessori di sollevamento (gabbie, bilancieri e cassoni). - Le operazioni di movimentazione di materiali con apparecchi di sollevamento fissi e mobili devono essere effettuati da personale abilitato e coadiuvati	[Caduta di materiale dall'alto] Per la protezione dei lavoratori dalla caduta di materiali sulle vie di transito o posti di lavoro predisporre: - Segnaletica di sicurezza specifica del rischio per informare i lavoratori. - trasportare i materiali durante le ore di chiusura al pubblico [Rischi da manutenzioni estese] Durante le operazioni di manutenzione con mezzi meccanici e manuali devono essere adottate misure atte ad impedire i rischi conseguenti. In particolare: a) Per l'accesso ai lavori in quota utilizzare in	[Caduta di materiale dall'alto] Le scelte progettuali, le procedure, gli apprestamenti e le attrezzature devono essere messi in atto dalla ditta affidataria, che tramite il responsabile di cantiere dovrà coordinarsi con le ditte subaffidatarie in modo da rispettare quanto indicato nel piano. Incaricare un preposto che coordini affinché: - nessun lavoratore non addetto ai lavori transiti nelle zone a rischio. - nessun lavoratore soste in prossimità dei lavori a rischio. - non ci sia la presenza contemporanea

	<p>con l'ausilio di un preposto.</p> <ul style="list-style-type: none"> - Le attrezzature di movimentazione devono essere sottoposte a controlli iniziali e periodici secondo le indicazioni fornite dal costruttore e dalla normativa vigente. <p>[Rischi da manutenzioni estese]</p> <ul style="list-style-type: none"> - Gli interventi di puntellamento e rafforzamento di strutture di cui non si conosce il comportamento statico deve essere oggetto di una progettazione esecutiva. - Le opere di rinforzo devono essere eseguite dal basso verso l'alto, e cioè al contrario delle demolizioni, che procedono sempre dall'alto verso il basso, e sono in genere costituite da putrelle e ponteggi: queste debbono sempre essere calcolate da un progettista. - Segnalazione/interdizione delle aree oggetto di demolizione, in particolare ai piani sottostanti i solai oggetto della demolizione. - Disattivare tutti gli impianti presenti all'interno della porzione fabbricato interessata. - Le operazioni di demolizione devono essere svolte sotto la diretta sorveglianza di un preposto. - E' vietata la demolizione manuale di muri aventi altezza superiore ai 2 m senza l'ausilio di ponti di servizio. - Per demolizioni manuali di pareti e muri: <ul style="list-style-type: none"> a) ponti su cavalletti fino a 2 metri. b) ponti a torre su ruote e scale con ruote per altezze fino a 6-7. c) ponteggio metallico prefabbricato per altezze superiore a 7 metri. - Verificare l'integrità degli impalcati e dei parapetti dei ponteggi prima di ogni inizio di attività sui medesimi - Evitare i depositi di materiale sui ponteggi esterni; quelli consentiti, necessari per l'andamento del 	<p>relazione al tipo di lavorazione adeguati apprestamenti:</p> <ul style="list-style-type: none"> - Ponteggio a tubi e giunti, impalcato in legno, parapetti con fermapiede, e sottoponte di servizio a distanza massima di 2,50 metri. - Ponteggio di servizio a telai prefabbricati e piano di calpestio con tavole metalliche, sottoponte di sicurezza, controventatura sia in pianta che sui laterali e parapetti di trattenuta e tavola fermapiede. - Balconi di carico per il deposito temporaneo dei materiali in quota costituito da piano di lavoro e deposito, parapetto di protezione su ogni lato libero e struttura portante a castello o a sbalzo con tubolari metallici giuntati. - Ponte su cavalletti con impalcato in legno, larghezza 90 cm, lunghezza 4 metri e minimo 3 cavalletti. <p>Le cadute di persone dall'alto durante le lavorazioni di manutenzione da aperture sui muri, nei solai, nei vani prospicienti il vuoto devono essere protetti con:</p> <ul style="list-style-type: none"> - Sistemi di protezione del bordo di classe A conformi alla norma EN 13374 per superfici con inclinazione non superiore a 10°. - Copertura di botole, asole e aperture nei solai con tavolato in legno. <p>b) Il crollo totale o parziale delle strutture in manutenzione deve essere impedito con misure adatte a garantire la stabilità, in particolare con elementi di puntellamento e rafforzamento di pareti portanti, solai, architravi, rampe di scale, muri perimetrali, fondazioni secondo le indicazioni progettuali impartite dalla direzione lavori.</p>	<p>nella stessa area di attività di sollevamento materiali con altre attività di cantiere differenti.</p> <ul style="list-style-type: none"> - non ci sia la presenza contemporanea di più attività di sollevamento con mezzi diversi nella stessa area. <p>[Rischi da manutenzioni estese]</p> <p>Le scelte progettuali, le procedure, gli apprestamenti e le attrezzature devono essere messi in atto dalla ditta affidataria, che tramite il responsabile di cantiere dovrà coordinarsi con le ditte subaffidatarie in modo da rispettare quanto indicato nel piano. Incaricare un preposto che coordini affinché:</p> <ul style="list-style-type: none"> - nessun lavoratore non addetto ai lavori transiti nelle zone di demolizione. - nessun lavoratore soste in prossimità dei lavori di demolizione. - non ci sia la presenza contemporanea nella stessa area di attività di demolizioni e altre attività manuali differenti. - non ci sia la presenza contemporanea nella stessa area di attività di demolizioni su piani o pareti limitrofe. - nessun lavoratore transiti o soste nelle zone di carico o scarico dei materiali.
--	---	--	--

	<p>lavoro, non devono eccedere in altezza la tavola fermapiede n</p> <ul style="list-style-type: none"> - Non sovraccaricare i ponti di servizio per lo scarico dei materiali che non devono diventare dei depositi. - Tenere sgombri gli impalcati dei ponteggi e le zone di passaggio da materiali ed attrezzature non più in uso. - Eseguire la pulizia dei posti di lavoro e di passaggio, accumulando il materiale di risulta per poterlo calare a terra convenientemente raccolto o imbracato. - Le polveri che si sviluppano nel corso delle demolizioni devono essere ridotte bagnando i detriti giornalmente più volte nel periodo estivo o in presenza di forte vento. - I rifiuti costituiti da materiale proveniente dalle demolizioni devono essere smaltiti ogni 3 mesi indipendentemente dalla quantità, oppure quando il quantitativo raggiunge i 20 mc. - Le attrezzature utilizzate per i lavori in quota devono essere utilizzate secondo il manuale d'uso che deve essere sempre a corredo. - Controllare prima dell'uso che le attrezzature siano state sottoposte ai controlli iniziali, periodici previsti dal costruttore e dalla normativa vigente per il mantenimento dei requisiti minimi di sicurezza. - Le passerelle o andatoie devono avere larghezza minima di 60 cm, o 1,20 cm in caso di passaggio con materiali, impalcato in legno o elementi metallici e parapetto di trattenuta. - La demolizioni di muri e pareti di altezza inferiore a 5 metri deve essere effettuata con ponti di servizio (ponti su cavalletti) indipendenti dall'opera da demolire. Per altezze sino a 6-7 metri è possibile utilizzare ponte a torre su ruote o scala inclinata con ruote. Per demolizioni di muri e pareti di 	<p>c) La caduta di detriti o materiali minuti sulle le vie di passaggio o di lavoro deve essere impedito con:</p> <ul style="list-style-type: none"> - Teli o reti traspiranti su ponteggio per contenimento polveri e materiali minuti. - Canali di scarico macerie collegati direttamente su cassone scarrabile di raccolta macerie. - Tettoia di protezione dei luoghi di transito costituita da struttura tubolare metallica e copertura con tavoloni. - Mantovana parasassi aggettante su ponteggio, costituita da tavole in legno o metalliche con struttura di supporto in tubolari metallici giuntati, inclinazione di 30° e sporgenza 1,50 metri rispetto al piano orizzontale. <p>- Il perimetro esterno dell'area deve essere delimitato con rete di recinzione metallica.</p> <p>- Per l'abbattimento delle polveri e il loro contenimento utilizzare cannoncini ad acqua per bagnatura materiali da demolire e detriti per abbattimento polveri.</p>	
--	--	---	--

	altezza maggiore è necessario utilizzare un ponteggio metallico.		
--	--	--	--

Lavorazione: Isolamento termico scantinato			
Descrizione (Tipo di intervento)			
La fase prevede le attività di posa di materiale per l'isolamento dell solaio dello scantinato.			
Rischi in riferimento alla lavorazione	Caduta di materiale dall'alto Lavori su coperture percorribili		
Scelte progettuali ed organizzative	Procedure	Misure preventive e protettive	Misure di coordinamento
installazione di strato isolante a soffitto nello scantinato durante i lavori lo scantinato verrà interdetto al pubblico.	<p>[Caduta di materiale dall'alto]</p> <ul style="list-style-type: none"> - Le forche semplici possono essere utilizzati solo per operazioni di scarico dei materiali. - Sospensione delle operazioni in caso di condizioni meteo che possono pregiudicare la sicurezza (forte vento, pioggia intensa). - Manutenzione dei mezzi di sollevamento secondo le indicazioni del fabbricante e verifica periodica annuale. Gli esiti dei controlli e delle verifiche devono essere disponibili in cantiere. - Controllo dell'integrità delle imbracature, funi e dei ganci di sollevamento. - Controllo dell'integrità degli accessori di sollevamento (gabbie, bilancieri e cassoni). - Le operazioni di movimentazione di materiali con apparecchi di sollevamento fissi e mobili devono essere effettuati da personale abilitato e coadiuvati con l'ausilio di un preposto. - Le attrezzature di movimentazione devono essere sottoposte a controlli iniziali e periodici secondo le indicazioni fornite dal costruttore e dalla normativa 	<p>[Caduta di materiale dall'alto]</p> <p>Per la protezione dei lavoratori dalla caduta di materiali sulle vie di transito o posti di lavoro predisporre:</p> <ul style="list-style-type: none"> - Segnaletica di sicurezza specifica del rischio per informare i lavoratori. -utilizzo dpi <p>[Rischi da manutenzioni estese]</p> <p>Durante le operazioni di manutenzione con mezzi meccanici e manuali devono essere adottate misure atte ad impedire i rischi conseguenti. In particolare:</p> <p>a) Per l'accesso ai lavori in quota utilizzare in relazione al tipo di lavorazione adeguati apprestamenti:</p> <ul style="list-style-type: none"> - Ponteggio a tubi e giunti, impalcato in legno, parapetti con fermapiEDE, e sottoponte di servizio a distanza massima di 2,50 metri. - Ponteggio di servizio a telai prefabbricati e piano di calpestio con tavole metalliche, 	<p>[Caduta di materiale dall'alto]</p> <p>Le scelte progettuali, le procedure, gli apprestamenti e le attrezzature devono essere messi in atto dalla ditta affidataria, che tramite il responsabile di cantiere dovrà coordinarsi con le ditte subaffidatarie in modo da rispettare quanto indicato nel piano.</p> <p>Incaricare un preposto che coordini affinché:</p> <ul style="list-style-type: none"> - nessun lavoratore non addetto ai lavori transiti nelle zone a rischio. - nessun lavoratore soste in prossimità dei lavori a rischio. - non ci sia la presenza contemporanea nella stessa area di attività di sollevamento materiali con altre attività di cantiere differenti. - non ci sia la presenza contemporanea di più attività di sollevamento con mezzi diversi nella stessa area.

	<p>vigente.</p> <ul style="list-style-type: none"> - Per il getto dei materiali i canali devono avere i seguenti requisiti: <ul style="list-style-type: none"> a) imboccatura superiore protetta per evitare cadute accidentali di persone; b) ogni tronco inserito in quello inferiore; c) eventuali raccordi, adeguatamente rinforzati; d) ultimo tratto inclinato, fine di ridurre la velocità di fuoriuscita del materiale; e) estremità inferiore sufficientemente lontana dalla struttura e dai ponti di servizio; deve inoltre essere posta ad altezza tale da evitare la formazione di polvere o di pericolosi rimbalzi di materiale; f) estremità inferiore posta ad altezza non superiore ai due metri dal piano di raccolta, <p>[Lavori su coperture percorribili]</p> <ul style="list-style-type: none"> - Il perimetro esterno della copertura deve essere sempre protetto con ponteggio al piano o con regolare parapetto al cornicione fino alla completa ultimazione dei lavori. - L'impalcato si sicurezza sotto la copertura deve essere allestito con altezza tale da ridurre la caduta inferiore a 2 metri e deve rimanere fino alla completa ultimazione dei lavori. - Per l'esecuzione di lavori non previsti, di limitata entità e localizzati, qualora le opere provvisorie siano già state rimosse, è necessario operare utilizzando un idoneo sistema anticaduta personale. - Per manti di copertura costituiti da elementi piccoli (tegole in cotto o in cemento) utilizzare andatoie per ripartire il carico sull'orditura sottostante. - Per manti di copertura costituiti da elementi di maggiore dimensione non portanti (lastre in 	<p>sottoponte di sicurezza, controventatura sia in pianta che sui laterali e parapetti di trattenuta e tavola fermapiede.</p> <ul style="list-style-type: none"> - Balconi di carico per il deposito temporaneo dei materiali in quota costituito da piano di lavoro e deposito, parapetto di protezione su ogni lato libero e struttura portante a castello o a sbalzo con tubolari metallici giuntati. - Ponte su cavalletti con impalcato in legno, larghezza 90 cm, lunghezza 4 metri e minimo 3 cavalletti. <p>Le cadute di persone dall'alto durante le lavorazioni di manutenzione da aperture sui muri, nei solai, nei vani prospicienti il vuoto devono essere protetti con:</p> <ul style="list-style-type: none"> - Sistemi di protezione del bordo di classe A conformi alla norma EN 13374 per superfici con inclinazione non superiore a 10°. - Copertura di botole, asole e aperture nei solai con tavolato in legno. <p>b) Il crollo totale o parziale delle strutture in manutenzione deve essere impedito con misure adatte a garantire la stabilità, in particolare con elementi di puntellamento e rafforzamento di pareti portanti, solai, architravi, rampe di scale, muri perimetrali, fondazioni secondo le indicazioni progettuali impartite dalla direzione lavori.</p> <p>c) La caduta di detriti o materiali minuti sulle vie di passaggio o di lavoro deve essere impedito con:</p> <ul style="list-style-type: none"> - Teli o reti traspiranti su ponteggio per contenimento polveri e materiali minuti. - Canali di scarico macerie collegati 	
--	---	---	--

	<p>fibrocemento, ecc.), utilizzare passerelle, è realizzare impalcato sottostante presenza di intavolati o reti.</p> <ul style="list-style-type: none"> - Le eventuali aperture lasciate nelle coperture per la creazione di lucernari devono essere protette: con barriere perimetrali, coperte con tavoloni, provvisti di impalcati o reti sottostanti, fino alla posa in opera della copertura definitiva. - In presenza di condizioni meteo avverse (pioggia, vento, nevicata, gelo, nebbia) sospendere le lavorazioni sulla copertura. Prima di riprendere i lavori verificare gli apprestamenti. - Nei lavori in cui non è possibile allestire apprestamenti deve essere realizzata una protezione costituita da tesatura di cavo metallico fra elementi strutturali per l'ancoraggio delle funi di trattenuta delle imbracature di sicurezza. - I sistemi di protezione del bordo sulle coperture devono essere installati con l'ausilio di attrezzature specifiche (piattaforme o cestelli). - Le reti di sicurezza conformi alla norma UNI EN 12631 devono essere montati da personale competente. In cantiere deve essere presente il manuale d'uso nel quale sono contenute tutte le informazioni necessarie a: <ul style="list-style-type: none"> a) montaggio, uso e smontaggio; b) cure e ispezioni; c) avvertenze per l'uso. - Le attrezzature utilizzate per i lavori in quota devono essere utilizzate secondo il manuale d'uso che deve essere sempre a corredo. - Controllare prima dell'uso che le attrezzature siano state sottoposte ai controlli iniziali, periodici previsti dal costruttore e dalla normativa vigente per il mantenimento dei requisiti minimi di sicurezza. - Le passerelle o andatoie devono avere larghezza minima di 60 cm, o 1,20 cm in caso di passaggio con 	<p>direttamente su cassone scarrabile di raccolta macerie.</p> <ul style="list-style-type: none"> - Tettoia di protezione dei luoghi di transito costituita da struttura tubolare metallica e copertura con tavoloni. - Mantovana parasassi aggettante su ponteggio, costituita da tavole in legno o metalliche con struttura di supporto in tubolari metallici giuntati, inclinazione di 30° e sporgenza 1,50 metri rispetto al piano orizzontale. - Il perimetro esterno dell'area deve essere delimitato con rete di recinzione metallica. - Per l'abbattimento delle polveri e il loro contenimento utilizzare cannoncini ad acqua per bagnatura materiali da demolire e detriti per abbattimento polveri. 	
--	---	--	--

	materiali, impalcato in legno o elementi metallici e parapetto di trattenuta.		
--	---	--	--

Lavorazione: Isolamento termico sottotetto			
Descrizione (Tipo di intervento)			
La fase prevede le attività di posa di materiale per l'isolamento dell solaio del sotto tetto			
Rischi in riferimento alla lavorazione	Caduta di materiale dall'alto Lavori su coperture percorribili		
Scelte progettuali ed organizzative	Procedure	Misure preventive e protettive	Misure di coordinamento
installazione di strato isolante a pavimento nel sotto tetto durante i lavori il sotto tetto verrà interdetto al pubblico.	<p>[Caduta di materiale dall'alto]</p> <ul style="list-style-type: none"> - Le forche semplici possono essere utilizzati solo per operazioni di scarico dei materiali. - Sospensione delle operazioni in caso di condizioni meteo che possono pregiudicare la sicurezza (forte vento, pioggia intensa). - Manutenzione dei mezzi di sollevamento secondo le indicazioni del fabbricante e verifica periodica annuale. Gli esiti dei controlli e delle verifiche devono essere disponibili in cantiere. - Controllo dell'integrità delle imbracature, funi e dei ganci di sollevamento. - Controllo dell'integrità degli accessori di sollevamento (gabbie, bilancieri e cassoni). - Le operazioni di movimentazione di materiali con apparecchi di sollevamento fissi e mobili devono essere effettuati da personale abilitato e coadiuvati con l'ausilio di un preposto. - Le attrezzature di movimentazione devono essere sottoposte a controlli iniziali e periodici secondo le indicazioni fornite dal costruttore e dalla normativa vigente. 	<p>[Caduta di materiale dall'alto]</p> <p>Per la protezione dei lavoratori dalla caduta di materiali sulle vie di transito o posti di lavoro predisporre:</p> <ul style="list-style-type: none"> - Segnaletica di sicurezza specifica del rischio per informare i lavoratori. -utilizzo dpi <p>[Rischi da manutenzioni estese]</p> <p>Durante le operazioni di manutenzione con mezzi meccanici e manuali devono essere adottate misure atte ad impedire i rischi conseguenti. In particolare:</p> <p>a) Per l'accesso ai lavori in quota utilizzare in relazione al tipo di lavorazione adeguati apprestamenti:</p> <ul style="list-style-type: none"> - Ponteggio a tubi e giunti, impalcato in legno, parapetti con fermapiEDE, e sottoponte di servizio a distanza massima di 2,50 metri. - Ponteggio di servizio a telai prefabbricati e piano di calpestio con tavole metalliche, sottoponte di sicurezza, controventatura sia in pianta che sui laterali e parapetti di trattenuta e 	<p>[Caduta di materiale dall'alto]</p> <p>Le scelte progettuali, le procedure, gli apprestamenti e le attrezzature devono essere messi in atto dalla ditta affidataria, che tramite il responsabile di cantiere dovrà coordinarsi con le ditte subaffidatarie in modo da rispettare quanto indicato nel piano.</p> <p>Incaricare un preposto che coordini affinché:</p> <ul style="list-style-type: none"> - nessun lavoratore non addetto ai lavori transiti nelle zone a rischio. - nessun lavoratore soste in prossimità dei lavori a rischio. - non ci sia la presenza contemporanea nella stessa area di attività di sollevamento materiali con altre attività di cantiere differenti. - non ci sia la presenza contemporanea di più attività di sollevamento con mezzi diversi nella stessa area.

	<p>- Per il getto dei materiali i canali devono avere i seguenti requisiti:</p> <ul style="list-style-type: none"> a) imboccatura superiore protetta per evitare cadute accidentali di persone; b) ogni tronco inserito in quello inferiore; c) eventuali raccordi, adeguatamente rinforzati; d) ultimo tratto inclinato, fine di ridurre la velocità di fuoriuscita del materiale; e) estremità inferiore sufficientemente lontana dalla struttura e dai ponti di servizio; deve inoltre essere posta ad altezza tale da evitare la formazione di polvere o di pericolosi rimbalzi di materiale; f) estremità inferiore posta ad altezza non superiore ai due metri dal piano di raccolta, <p>[Lavori su coperture percorribili]</p> <ul style="list-style-type: none"> - Il perimetro esterno della copertura deve essere sempre protetto con ponteggio al piano o con regolare parapetto al cornicione fino alla completa ultimazione dei lavori. - L'impalcato si sicurezza sotto la copertura deve essere allestito con altezza tale da ridurre la caduta inferiore a 2 metri e deve rimanere fino alla completa ultimazione dei lavori. - Per l'esecuzione di lavori non previsti, di limitata entità e localizzati, qualora le opere provvisoriale siano già state rimosse, è necessario operare utilizzando un idoneo sistema anticaduta personale. - Per manti di copertura costituiti da elementi piccoli (tegole in cotto o in cemento) utilizzare andatoie per ripartire il carico sull'orditura sottostante. - Per manti di copertura costituiti da elementi di maggiore dimensione non portanti (lastre in fibrocemento, ecc.), utilizzare passerelle, è realizzare impalcato sottostante presenza di 	<p>tavola fermapiede.</p> <ul style="list-style-type: none"> - Balconi di carico per il deposito temporaneo dei materiali in quota costituito da piano di lavoro e deposito, parapetto di protezione su ogni lato libero e struttura portante a castello o a sbalzo con tubolari metallici giuntati. - Ponte su cavalletti con impalcato in legno, larghezza 90 cm, lunghezza 4 metri e minimo 3 cavalletti. <p>Le cadute di persone dall'alto durante le lavorazioni di manutenzione da aperture sui muri, nei solai, nei vani prospicienti il vuoto devono essere protetti con:</p> <ul style="list-style-type: none"> - Sistemi di protezione del bordo di classe A conformi alla norma EN 13374 per superfici con inclinazione non superiore a 10°. - Copertura di botole, asole e aperture nei solai con tavolato in legno. <p>b) Il crollo totale o parziale delle strutture in manutenzione deve essere impedito con misure adatte a garantire la stabilità, in particolare con elementi di puntellamento e rafforzamento di pareti portanti, solai, architravi, rampe di scale, muri perimetrali, fondazioni secondo le indicazioni progettuali impartite dalla direzione lavori.</p> <p>c) La caduta di detriti o materiali minuti sulle vie di passaggio o di lavoro deve essere impedito con:</p> <ul style="list-style-type: none"> - Teli o reti traspiranti su ponteggio per contenimento polveri e materiali minuti. - Canali di scarico macerie collegati direttamente su cassone scarrabile di raccolta macerie. 	
--	--	---	--

	<p>intavolati o reti.</p> <ul style="list-style-type: none"> - Le eventuali aperture lasciate nelle coperture per la creazione di lucernari devono essere protette: con barriere perimetrali, coperte con tavoloni, provvisti di impalcati o reti sottostanti, fino alla posa in opera della copertura definitiva. - In presenza di condizioni meteo avverse (pioggia, vento, nevicata, gelo, nebbia) sospendere le lavorazioni sulla copertura. Prima di riprendere i lavori verificare gli apprestamenti. - Nei lavori in cui non è possibile allestire apprestamenti deve essere realizzata una protezione costituita da tesatura di cavo metallico fra elementi strutturali per l'ancoraggio delle funi di trattenuta delle imbracature di sicurezza. - I sistemi di protezione del bordo sulle coperture devono essere installati con l'ausilio di attrezzature specifiche (piattaforme o cestelli). - Le reti di sicurezza conformi alla norma UNI EN 12631 devono essere montati da personale competente. In cantiere deve essere presente il manuale d'uso nel quale sono contenute tutte le informazioni necessarie a: <ul style="list-style-type: none"> a) montaggio, uso e smontaggio; b) cure e ispezioni; c) avvertenze per l'uso. - Le attrezzature utilizzate per i lavori in quota devono essere utilizzate secondo il manuale d'uso che deve essere sempre a corredo. - Controllare prima dell'uso che le attrezzature siano state sottoposte ai controlli iniziali, periodici previsti dal costruttore e dalla normativa vigente per il mantenimento dei requisiti minimi di sicurezza. - Le passerelle o andatoie devono avere larghezza minima di 60 cm, o 1,20 cm in caso di passaggio con materiali, impalcato in legno o elementi metallici e parapetto di trattenuta. 	<ul style="list-style-type: none"> - Tettoia di protezione dei luoghi di transito costituita da struttura tubolare metallica e copertura con tavoloni. - Mantovana parasassi aggettante su ponteggio, costituita da tavole in legno o metalliche con struttura di supporto in tubolari metallici giuntati, inclinazione di 30° e sporgenza 1,50 metri rispetto al piano orizzontale. - Il perimetro esterno dell'area deve essere delimitato con rete di recinzione metallica. - Per l'abbattimento delle polveri e il loro contenimento utilizzare cannoncini ad acqua per bagnatura materiali da demolire e detriti per abbattimento polveri. 	
--	--	---	--

Lavorazione: Tinteggiatura pareti e soffitti a rullo/pennello			
Descrizione (Tipo di intervento)			
Tinteggiatura di pareti e soffitti a rullo o a pennello.			
Rischi in riferimento alla lavorazione	Caduta dall'alto e sfondamento > 2 metri Rischi da uso di sostanze chimiche		
Scelte progettuali ed organizzative	Procedure	Misure preventive e protettive	Misure di coordinamento
	<p>[Caduta dall'alto e sfondamento > 2 metri]</p> <ul style="list-style-type: none"> - Il ponteggio con relativa omologa ministeriale deve essere montato seguendo il libretto di montaggio e gli schemi contenuti nel Piano di montaggio, uso e smontaggio (PIMUS) redatto per quel specifico cantiere, con elementi che devono portare impressi il nome e il marchio del fabbricante. - Il montaggio deve essere effettuato da una squadra composta da 2 montatori abilitati sotto la diretta sorveglianza di preposto formato. - Le condizioni degli elementi devono essere verificati prima del montaggio e gli esiti dei controlli devono essere registrati. - Il ponteggio deve essere ancorato all'opera servita, secondo la tipologia e il numero degli ancoraggi previsti dal libretto e/o dalla relazione di calcolo elaborata da un tecnico abilitato. - Il ponteggio deve distare dall'opera servita massimo 20 cm, in caso contrario allestire il parapetto anche sul lato interno o aggiungere una mensola a sbalzo per ridurre la distanza a meno di 20 cm. - Per salire e scendere dal ponteggio utilizzare le scalette interne e le botole. 	<p>[Caduta dall'alto e sfondamento > 2 metri]</p> <p>Per la protezione dei lavoratori dalle cadute dall'alto predisporre:</p> <ul style="list-style-type: none"> - Ponte a torre su ruote (trabattelli) conforme alla norma UNI HD 1004. - Parapetto normale con tavola fermapiede in legno a solaio o cornicione. - Parapetto normale con elementi a tubi e giunti e tavola fermapiede a solaio o cornicione. - Ponteggio di servizio a tubi e giunti con sottoponte di sicurezza a distanza non superiore a 2,50 metri. - Ponte su cavalletti con impalcato in tavole di legno della sezione minima di 30 x 5 cm, poggiato su tre cavalletti, larghezza 90 cm e lunghezza 4 metri. - Ponteggio di servizio a telai prefabbricati e piano di calpestio con tavole metalliche, sottoponte di sicurezza, controventatura sia in pianta che sui laterali. - Copertura di botole, asole e aperture nei solai con tavolato in legno. - Protezione delle aperture verso il vuoto o vani. - Reti di sicurezza conformi alla norma UNI EN 1263-2003 sotto la copertura e/o i lucernari. 	<p>[Caduta dall'alto e sfondamento > 2 metri]</p> <p>Le scelte progettuali, le procedure, gli apprestamenti e le attrezzature devono essere messi in atto dalla ditta affidataria, che tramite il responsabile di cantiere dovrà coordinarsi con le ditte subaffidatarie in modo da rispettare quanto indicato nel piano.</p> <p>[Rischi da uso di sostanze chimiche]</p> <p>Le scelte progettuali, le procedure, gli apprestamenti e le attrezzature devono essere messi in atto dalla ditta affidataria, che tramite il responsabile di cantiere dovrà coordinarsi con le ditte subaffidatarie in modo da rispettare quanto indicato nel piano.</p>

	<ul style="list-style-type: none"> - Verificare prima dell'uso che ogni piano di lavoro sia completo di impalcato, parapetto, tavola fermapiede e cancelletto laterale. La parti non accessibili devono essere chiuse. - Gli elementi del ponteggio non devono essere rimossi durante la fase di lavoro per facilitare le lavorazioni. - Il programma lavori di allestimento deve essere compatibile con le condizioni climatiche. Immediata sospensione lavori in caso di eventi meteorici eccezionali. - Le tavole costituenti il piano di calpestio di ponti, passerelle, andatoie ed impalcati di servizio, balconi di carico e castelli di tiro devono avere le fibre con andamento parallelo all'asse, spessore adeguato al carico da sopportare ed in ogni caso non minore di cm 5, e larghezza non minore di cm 30. Le tavole stesse non devono avere nodi passanti che riducano più del dieci per cento la sezione di resistenza. - Nei lavori in cui non è possibile allestire apprestamenti deve essere realizzata una protezione costituita da tesatura di cavo metallico fra elementi strutturali per l'ancoraggio delle funi di trattenuta delle imbracature di sicurezza. - I sistemi di protezione del bordo sulle coperture devono essere installati con l'ausilio di attrezzature specifiche (piattaforme o cestelli). - Le reti di sicurezza conformi alla norma UNI EN 12631 devono essere montati da personale competente. In cantiere deve essere presente il manuale d'uso nel quale sono contenute tutte le informazioni necessarie a: <ul style="list-style-type: none"> a) montaggio, uso e smontaggio; b) cure e ispezioni; c) avvertenze per l'uso. - Il Ponte a torre su ruote deve essere montato da 	<ul style="list-style-type: none"> - Reti di sicurezza conformi alla norma UNI EN 1263-2003 collegate alle armature provvisorie dei solai. - Sistemi combinati costituiti da parapetti di trattenuta e reti di sicurezza integrati fra loro. - Sistemi di protezione bordi (parapetti di trattenuta provvisori) di classe A conformi alla norma EN 13374 per superfici con inclinazione non superiore a 10°. - Sistemi di protezione bordi (parapetti di trattenuta provvisori) di classe B conformi alla norma EN 13374 per superfici con inclinazione non superiore a 30°. - Balconi di carico per il deposito temporaneo dei materiali in quota costituito da piano di lavoro e deposito, parapetto di protezione su ogni lato libero e struttura portante a castello o a sbalzo con tubolari metallici giuntati. - Castelli di tiro per posizionare in quota e sostenere i mezzi di sollevamento dei materiali costituiti da piano di lavoro e deposito, parapetto di protezione su ogni lato libero e sottostruttura portante metallica. - Passerelle metalliche o in legno complete di parapetto e tavole fermapiede, per il collegamento di posti di lavoro a quote diverse allestire passerelle metalliche o in legno. <p>Nelle lavorazioni in assenza di apprestamenti o non sia possibile l'allestimento, le condizioni di sicurezza devono essere garantiti con l'utilizzo di:</p> <ul style="list-style-type: none"> - Piattaforma di lavoro (cestello) su braccio idraulico e mezzo semovente. - Ponte sviluppabile su carro. - Scala sviluppabile su carro. <p>[Rischi da uso di sostanze chimiche]</p>	
--	--	---	--

	<p>personale competente secondo il manuale fornito dal fabbricante. Le ruote durante l'uso devono essere bloccate con gli stabilizzatori. La salita e la discesa deve essere interna impiegando le apposite scalette e botole. Durante la fase lavorativa il piano di lavoro deve essere protetto sui 4 lati. Il ponte deve essere utilizzato secondo il manuale d'uso.</p> <ul style="list-style-type: none"> - Le attrezzature utilizzate per i lavori in quota devono essere utilizzate secondo il manuale d'uso che deve essere sempre a corredo. - Controllare prima dell'uso che le attrezzature siano state sottoposte ai controlli iniziali, periodici previsti dal costruttore e dalla normativa vigente per il mantenimento dei requisiti minimi di sicurezza. - Le passerelle o andatoie devono avere larghezza minima di 60 cm, o 1,20 cm in caso di passaggio con materiali, impalcato in legno o elementi metallici e parapetto di trattenuta. <p>[Rischi da uso di sostanze chimiche]</p> <ul style="list-style-type: none"> - In cantiere o allegate al Piano Operativo di sicurezza devono essere presenti le schede di sicurezza dei prodotti utilizzati, ove sono riportate tutte le informazioni utili per: <ol style="list-style-type: none"> a) La corretta manipolazione. b) Lo stoccaggio. c) La gestione delle emergenze di primo soccorso e incendio. d) Le sostanze incompatibili. - Divieto di bere, mangiare e fumare con le mani sporche. -Controllo dell'efficienza degli impianti di ventilazione o aspirazione localizzata. - Divieto di svolgere lavorazioni con più sostanze pericolose contemporaneamente. - Scelta di sostanze chimiche non pericolose. - Sorveglianza sull'uso dei DPI previsti nella scheda 	<p>Per la protezione dei lavoratori durante l'uso di sostanze chimiche predisporre:</p> <ul style="list-style-type: none"> - Nelle aree di lavoro con ventilazione naturale scarsa o assente deve essere predisposto in relazione alla concentrazione di inquinanti aerodispersi: <ol style="list-style-type: none"> a) Impianto di ventilazione generale dell'aria in presenza di sostanze scarsamente inquinanti o pericolose. b) Impianto di aspirazione localizzata capace di captare gli inquinanti a livello del punto di emissione limitandone in modo significativo la quantità presente all'interno degli ambienti di lavoro. - Confinamento con teli delle aree a rischio. - Per l'igiene dei lavoratori locali igienici con lavabi con acqua calda per lavarsi le mani e il viso. - Per interventi di emergenza devono essere presenti come presidi mezzi per il lavaggio oculare o della pelle in caso di contatto accidentale. - Per interventi in caso di malore deve essere previsto un servizio di primo soccorso composto da lavoratori formati ed equipaggiati da presidi sanitari. - Segnaletica con richiamo dei pericoli deve essere installata all'accesso dell'area a rischio. 	
--	--	--	--

	<p>di sicurezza da parte del preposto.</p> <ul style="list-style-type: none"> - Sospensione dei lavori in caso di sversamenti accidentali che possono compromettere la sicurezza e la salute dei lavoratori. - Quando si è tenuti a lavorare con prodotti contenenti solventi in locali non ventilati o ventilati insufficientemente, si deve provvedere a ventilare artificialmente il posto di lavoro. - Sui posti di lavoro deve essere consentito conservare materiali in quantità non superiore a quelle strettamente necessaria. - Il posto di lavoro e l'ambiente circostante vanno tenuti ben puliti. - In caso di perdite o di spargimenti, il materiale va eliminato ricorrendo a mezzi di assorbimento o di pulizia prescritti dal produttore. 		
--	--	--	--

Lavorazione: Rasatura armata			
<p>Descrizione (Tipo di intervento) Rasato Armato è una tecnica di intervento che abbina le capacità estetiche del rivestimento a spessore con l'elevata valenza tecnica e resistenza della preliminare rasatura armata con rete vetro tessile. La rasatura Armata viene realizzata ponendo in opera il rasante, ancora fresca si procede all'applicazione della rete vetro tessile di rinforzo e all'applicazione di una successiva mano di rasante, la quale avrà grammatura idonea alle esigenze di armatura richieste e all'applicazione. Ad essiccazione della rasatura si procede alla finitura con materiale di rivestimento.</p>			
<p>Rischi in riferimento alla lavorazione</p>	<p>Caduta dall'alto per lavori su facciate Rischi da uso di sostanze chimiche</p>		
<p>Scelte progettuali ed organizzative</p>	<p>Procedure</p>	<p>Misure preventive e protettive</p>	<p>Misure di coordinamento</p>
	<p>[Caduta dall'alto per lavori su facciate] - Verificare l'integrità degli impalcati e dei parapetti dei ponteggi prima di ogni inizio di attività sui medesimi. - Quando per esigenze di lavoro alcune opere provvisorie devono essere manomesse o rimosse,</p>	<p>[Caduta dall'alto per lavori su facciate] - Nei lavori su prospetti installare un ponteggio di facciata. Durante tutta la durata dei lavori di costruzione il parapetto superiore del ponteggio deve superare almeno di 1,20 cm il piano di gronda.</p>	<p>[Caduta dall'alto per lavori su facciate] Le scelte progettuali, le procedure, gli apprestamenti e le attrezzature devono essere messi in atto dalla ditta affidataria, che tramite il responsabile di cantiere dovrà coordinarsi con le ditte</p>







	<p>appena ultimate quelle lavorazioni è indispensabile ripristinare le protezioni facendo uso di imbracature anticaduta.</p> <ul style="list-style-type: none"> - Non sovraccaricare i ponti di servizio per lo scarico dei materiali che non devono diventare dei depositi. - Il ponteggio con relativa omologa ministeriale deve essere montato seguendo il libretto di montaggio e gli schemi contenuti nel Piano di montaggio, uso e smontaggio (PIMUS) redatto per quel specifico cantiere, con elementi che devono portare impressi il nome e il marchio del fabbricante. - Il montaggio deve essere effettuato da una squadra composta da 2 montatori abilitati sotto la diretta sorveglianza di preposto formato. - Le condizioni degli elementi devono essere verificati prima del montaggio e gli esiti dei controlli devono essere registrati. - Il ponteggio deve essere ancorato all'opera servita, secondo la tipologia e il numero degli ancoraggi previsti dal libretto e/o dalla relazione di calcolo elaborata da un tecnico abilitato. - Il ponteggio deve distare dall'opera servita massimo 20 cm, in caso contrario allestire il parapetto anche sul lato interno o aggiungere una mensola a sbalzo per ridurre la distanza a meno di 20 cm. - Per salire e scendere dal ponteggio utilizzare le scalette interne e le botole. - Verificare prima dell'uso che ogni piano di lavoro sia completo di impalcato, parapetto, tavola fermapiede e cancelletto laterale. La parti non accessibili devono essere chiuse. - Gli elementi del ponteggio non devono essere rimossi durante la fase di lavoro per facilitare le lavorazioni. - Il Programma lavori di allestimento deve essere 	<ul style="list-style-type: none"> - Quando tecnicamente non è possibile o risulta troppo pericoloso installare una protezione laterale o un ponteggio devono essere utilizzati cestelli su autocarro, piattaforme autosollevanti, scale aeree, reti di sicurezza, funi di sicurezza. - Se la distanza tra il piano di calpestio del ponteggio e la facciata è superiore a 20 cm, devono essere prese misure che permettano di evitare le cadute attraverso questa apertura quali parapetto interno o sbalzo. <p>Le cadute di persone dall'alto devono essere impedito con:</p> <ul style="list-style-type: none"> - Ponte a torre su ruote (trabattelli) conforme alla norma UNI HD 1004. - Ponteggio di servizio a tubi e giunti con sottoponte di sicurezza a distanza non superiore a 2,50 metri. - Ponte su cavalletti con impalcato in tavole di legno della sezione minima di 30 x 5 cm, poggiato su tre cavalletti, larghezza 90 cm e lunghezza 4 metri. - Ponteggio di servizio a telai prefabbricati e piano di calpestio con tavole metalliche, sottoponte di sicurezza, controventatura sia in pianta che sui laterali. - Ponteggio a sbalzo con elementi in legno. - Ponteggio a sbalzo con elementi metallici. - Sistemi combinati costituiti da parapetti di trattenuta e reti di sicurezza integrati fra loro. - Castelli di tiro per posizionare in quota e sostenere i mezzi di sollevamento dei materiali costituiti da piano di lavoro e deposito, parapetto di protezione su ogni lato libero e sottostruttura portante metallica. - Passerelle metalliche o in legno complete di parapetto e tavole fermapiede per il 	<p>subaffidatarie in modo da rispettare quanto indicato nel piano.</p> <p>[Rischi da uso di sostanze chimiche] Le scelte progettuali, le procedure, gli apprestamenti e le attrezzature devono essere messi in atto dalla ditta affidataria, che tramite il responsabile di cantiere dovrà coordinarsi con le ditte subaffidatarie in modo da rispettare quanto indicato nel piano.</p>
--	--	--	---

	<p>compatibile con le condizioni climatiche. Immediata sospensione lavori in caso di eventi meteorici eccezionali.</p> <ul style="list-style-type: none"> - Le tavole costituenti il piano di calpestio di ponti, passerelle, andatoie ed impalcati di servizio, balconi di carico e castelli di tiro devono avere le fibre con andamento parallelo all'asse, spessore adeguato al carico da sopportare ed in ogni caso non minore di cm 5, e larghezza non minore di cm 30. Le tavole stesse non devono avere nodi passanti che riducano più del dieci per cento la sezione di resistenza. - In presenza di condizioni meteo avverse (pioggia, vento, nevicata, gelo, nebbia) sospendere le lavorazioni sul ponteggio o sui prospetti. Prima di riprendere i lavori verificare gli apprestamenti. - Le attrezzature utilizzate per i lavori in quota devono essere utilizzate secondo il manuale d'uso che deve essere sempre a corredo. - Controllare prima dell'uso che le attrezzature siano state sottoposte ai controlli iniziali, periodici previsti dal costruttore e dalla normativa vigente per il mantenimento dei requisiti minimi di sicurezza. - Le passerelle o andatoie devono avere larghezza minima di 60 cm, o 1,20 m in caso di passaggio con materiali, impalcato in legno o elementi metallici e parapetto di trattenuta. <p>[Rischi da uso di sostanze chimiche]</p> <ul style="list-style-type: none"> - In cantiere o allegate al Piano Operativo di sicurezza devono essere presenti le schede di sicurezza dei prodotti utilizzati, ove sono riportate tutte le informazioni utili per: <ul style="list-style-type: none"> a) La corretta manipolazione. b) Lo stoccaggio. c) La gestione delle emergenze di primo soccorso e incendio. 	<p>collegamento di posti di lavoro a quote diverse.</p> <p>[Rischi da uso di sostanze chimiche]</p> <p>Per la protezione dei lavoratori durante l'uso di sostanze chimiche predisporre:</p> <ul style="list-style-type: none"> - Nelle aree di lavoro con ventilazione naturale scarsa o assente deve essere predisposto in relazione alla concentrazione di inquinanti aerodispersi: <ul style="list-style-type: none"> a) Impianto di ventilazione generale dell'aria in presenza di sostanze scarsamente inquinanti o pericolose. b) Impianto di aspirazione localizzata capace di captare gli inquinanti a livello del punto di emissione limitandone in modo significativo la quantità presente all'interno degli ambienti di lavoro. - Confinamento con teli delle aree a rischio. - Per l'igiene dei lavoratori locali igienici con lavabi con acqua calda per lavarsi le mani e il viso. - Per interventi di emergenza devono essere presenti come presidi mezzi per il lavaggio oculare o della pelle in caso di contatto accidentale. - Per interventi in caso di malore deve essere previsto un servizio di primo soccorso composto da lavoratori formati ed equipaggiati da presidi sanitari. - Segnaletica con richiamo dei pericoli deve essere installata all'accesso dell'area a rischio. 	
--	--	--	--

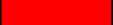
	<p>d) Le sostanze incompatibili.</p> <ul style="list-style-type: none">- Divieto di bere, mangiare e fumare con le mani sporche.-Controllo dell'efficienza degli impianti di ventilazione o aspirazione localizzata.- Divieto di svolgere lavorazioni con più sostanze pericolose contemporaneamente.- Scelta di sostanze chimiche non pericolose.- Sorveglianza sull'uso dei DPI previsti nella scheda di sicurezza da parte del preposto.- Sospensione dei lavori in caso di sversamenti accidentali che possono compromettere la sicurezza e la salute dei lavoratori.- Quando si è tenuti a lavorare con prodotti contenenti solventi in locali non ventilati o ventilati insufficientemente, si deve provvedere a ventilare artificialmente il posto di lavoro.- Sui posti di lavoro deve essere consentito conservare materiali in quantità non superiore a quelle strettamente necessaria.- Il posto di lavoro e l'ambiente circostante vanno tenuti ben puliti.- In caso di perdite o di spargimenti, il materiale va eliminato ricorrendo a mezzi di assorbimento o di pulizia prescritti dal produttore.		
--	---	--	--

	Intero cantiere
---	-----------------

Proprietà della fase

#	Nome	Categoria	Data inizio	Data fine	gg	Area cantiere	Produzione				Impresa esecutrice
							N.squadre	Componenti	Totale lav.	Prod. giornaliera	
2	Consolidamento murature con intonaco armato	Consolidamenti e risanamenti	25/02/2017	10/03/2017	14		1	0	0	0	Impresa affidataria
3	Consolidamento solai con travi in acciaio	Consolidamenti e risanamenti	13/03/2017	31/03/2017	19		1	4	4	0	
4	Isolamento termico scantinato	Isolamento intradosso solaio	03/04/2017	14/04/2017	12		1	3	3	0	
5	Isolamento termico sottotetto	Isolamento sottotetto	13/04/2017	21/04/2017	9		1	3	3	0	
6	Tinteggiatura pareti e soffitti a rullo/pennello	Finiture interne	16/03/2017	24/03/2017	9		1	2	2	50 Mq/gg	
7	Rasatura armata	Finiture esterne	27/03/2017	07/04/2017	12		1	0	0	0	

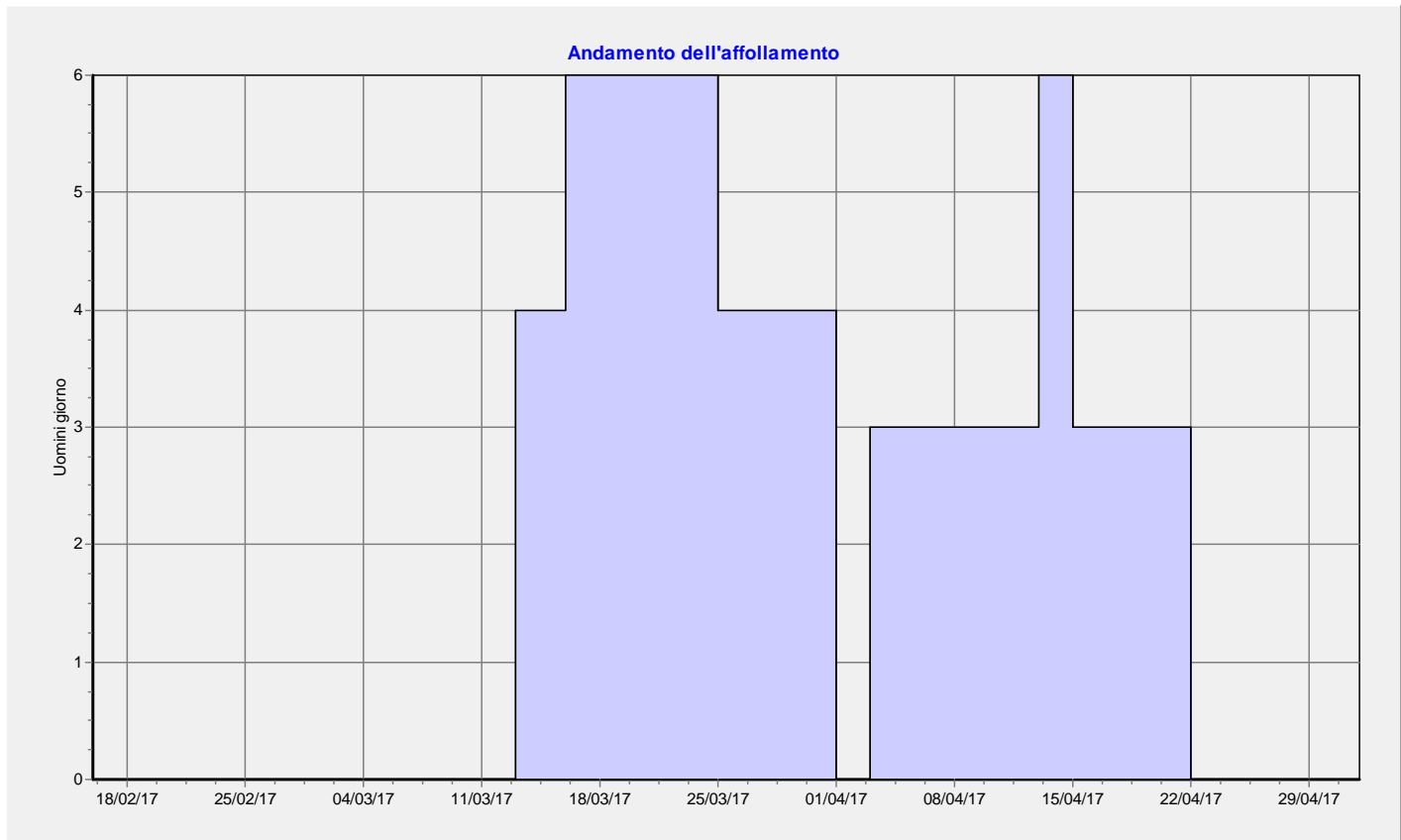

INTERFERENZE TRA LE LAVORAZIONI
(2.1.2 lett. e E lett. i); 2.3.1; 2.3.2; 2.3.3)

Fase interferenza lavorazioni	Sfasamento spaziale	Sfasamento temporale	Prescrizioni operative
Consolidamenti e risanamenti - Consolidamento solai con travi in acciaio Finiture interne - Tinteggiatura pareti e soffitti a rullo/pennello	<input type="checkbox"/>	<input checked="" type="checkbox"/>	
Consolidamenti e risanamenti - Consolidamento solai con travi in acciaio Finiture esterne - Rasatura armata	<input type="checkbox"/>	<input checked="" type="checkbox"/>	
Isolamento intradosso solaio - Isolamento termico scantinato Isolamento sottotetto - Isolamento termico sottotetto	<input checked="" type="checkbox"/>	<input type="checkbox"/>	Non sostare sotto ai carichi sospesi.
Isolamento intradosso solaio - Isolamento termico scantinato Finiture esterne - Rasatura armata	<input type="checkbox"/>	<input checked="" type="checkbox"/>	

PROCEDURE COMPLEMENTARI O DI DETTAGLIO DA ESPLICITARE NEL POS

(2.1.3)

Vanno indicate, ove il coordinatore lo ritenga necessario per una o più specifiche fasi lavoro, eventuali procedure complementari o di dettaglio da esplicitare nel POS dell'impresa esecutrice. Tali procedure, normalmente, non devono comprendere elementi che costituiscono costo della sicurezza e vanno successivamente validate all'atto della verifica dell'idoneità del POS.

Sono previste procedure: SI NO

MISURE DI COORDINAMENTO RELATIVE ALL'USO COMUNE DI APPRESTAMENTI, ATTREZZATURE, INFRASTRUTTURE, MEZZI E SERVIZI DI PROTEZIONE COLLETTIVA

SCHEDA: Ponti su cavalletti	
Fase di pianificazione (2.1.2 lett. f)	
Categoria: Servizio	Descrizione: Realizzazione ed uso di ponti su cavalletti.
Fase/i d'utilizzo o lavorazioni: Consolidamento murature con intonaco armato Consolidamento solai con travi in acciaio	

SCHEDA: Utensili manuali	
Fase di pianificazione (2.1.2 lett. f)	
Categoria: Utensili	Descrizione:
Fase/i d'utilizzo o lavorazioni: Consolidamento murature con intonaco armato Consolidamento solai con travi in acciaio	

SCHEDA: Trapano elettrico	
Fase di pianificazione (2.1.2 lett. f)	
Categoria: Attrezzature	Descrizione: Uso di trapano elettrico.
Fase/i d'utilizzo o lavorazioni: Consolidamento solai con travi in acciaio Recinzione e cancello metallici	

SCHEDA: Betoniera a bicchiere	
Fase di pianificazione (2.1.2 lett. f)	
Categoria: Attrezzature	Descrizione: Utilizzo di betoniera a bicchiere.
Fase/i d'utilizzo o lavorazioni: Consolidamento murature con intonaco armato Isolamento termico della copertura	

SCHEDA: Autocarro con gru	
Fase di pianificazione (2.1.2 lett. f)	
Categoria: Macchine	Descrizione:
Fase/i d'utilizzo o lavorazioni: Isolamento termico della copertura Recinzione e cancello metallici	

SCHEDA: Autocarro	
Fase di pianificazione (2.1.2 lett. f)	
Categoria: Macchine	Descrizione: Uso di autocarro.
Fase/i d'utilizzo o lavorazioni: Consolidamento murature con intonaco armato Consolidamento solai con travi in acciaio	

MODALITA' ORGANIZZATIVE DELLA COOPERAZIONE E DEL COORDINAMENTO
(2.1.2 lett. g); 2.2.2 lett.g)

- Trasmissione delle schede informative delle imprese presenti
- Riunione di coordinamento
- Verifica della trasmissione delle informazioni tra le imprese e lavoratori autonomi
- Altro:

DISPOSIZIONI PER LA CONSULTAZIONE DEGLI RLS
(2.2.2 lett. f)

- Evidenza della consultazione
- Riunione di coordinamento tra RLS
- Riunione di coordinamento tra RLS e CSE
- Altro:

ORGANIZZAZIONE DEL SERVIZIO DI PRONTO SOCCORSO, ANTINCENDIO ED EVACUAZIONE DEI
LAVORATORI
(2.1.2 lett. h)

- a cura del committente
- gestione separata tra le imprese
- gestione comune tra le imprese

STIMA DEI COSTI

COSTI							
Codice		Categoria / Descrizione	UM	Quantità	Durata	Prezzo [€]	Totale [€]
17		SICUREZZA (Dlgs 81/2008 e s.m.i.)					
17.S02		SERVIZI E DISPOSITIVI ANTINCENDIO					
17.S02.001		Antincendio					
17.S02.001	011	Estintore a polvere Kg. 6 omologato installato a parete con apposite staffe, completo di cartello di segnalazione, nel prezzo è compresa la manutenzione da effettuarsi per legge periodicamente	cad	2,00	1,00	36,02	72,04
SERVIZI E DISPOSITIVI ANTINCENDIO							72,04
Totale categoria							
SICUREZZA (Dlgs 81/2008 e s.m.i.)							72,04
Totale categoria							
99		IMPIANTI ED ATTREZZATURE PER LA TUTELA DELLA SALUTE E LA PROTEZIONE DEI LAVORATORI NEL CANTIERE					
99.1		ORGANIZZAZIONE DEL CANTIERE					
99.1.AB1		LAVORI EDILIZI IN GENERALE - PER UTILIZZO GENERALE					
99.1.AB1.01		PACCHETTO DI MEDICAZIONE Fornitura di pacchetto di medicazione rispondente all'art. 29 del D.P.R. 303/56 e art. 1 D.M. 28/07/58 contenente: 1 flacone di sapone liquido, 1 flacone di disinfettante da 250 cc, 1 pomata per scottature, 2 bende garza di altezza 5 cm, 1 benda garza di altezza 7 cm, 10 garze sterili 10x10 cm, 1 flacone di pomata antistaminica, 1 paio di forbici, 2 sacchetti di cotone da 50 g, 5 garze sterili 18x40 cm, 2 confezioni da 2 paia di guanti in vinile, 2 flaconi di acqua ossigenata, 1 flacone di clorossidante elettrolitico, 1 pinzetta sterile da 9 cm, 1 rocchetto di cerotto da 2,5 cm per 5 m, 20 cerotti 2x7 cm, 2 lacci emostatici, 1 confezione di ghiaccio istantaneo, 2 sacchetti di polietilene monouso, 1 termometro clinico	cad	1,00	1,00	49,74	49,74

99.1.AB1.02		e 1 elenco del contenuto. CASSETTA DI PRONTO SOCCORSO Fornitura e posa in opera di cassetta di pronto soccorso rispondente all'art. 29 del D.P.R. 303/56 e art. 1 D.M. 28/07/58 contenente: 1 flacone di sapone liquido, 1 flacone di disinfettante da 250 cc, 1 pomata per scottature, 1 confezione da 8 bende garza assortite, 10 garze sterili 10x10 cm, 1 flacone di pomata antistaminica, 1 paio di forbici, 5 sacchetti di cotone da 50 g, 5 garze sterili 18x40 cm, 2 confezioni da 2 paia di guanti in vinile, 2 flaconi di acqua ossigenata, 1 flacone di clorossidante elettrolitico, 1 pinzetta sterile da 13 cm, 1 pinzetta sterile da 9 cm, 2 rocchetti di cerotto da 2,5 cm per 5 m, 2 confezioni da 20 cerotti 2x7 cm, 2 lacci emostatici, 1 confezione di ghiaccio istantaneo, 5 sacchetti di polietilene monouso, 1 termometro clinico, 4 teli triangolari 96x96x136 cm, 1 bisturi monouso sterile, 1 bacinella reniforme, 4 stecche per frattura, 1 confezione da 10 siringhe sterili da 10 cc, 2 mascherine con visiera, 1 confezione di benda tubolare a rete, 1 coperta isotermica oro/argento, 1 apribocca, 1 cannula e 1 elenco del contenuto.	cad	1,00	1,00	88,29	88,29
LAVORI EDILIZI IN GENERALE - PER UTILIZZO GENERALE							138,03
Totale categoria							
99.1.AH2		LAVORI EDILIZI IN GENERALE - ACCIAIO					
99.1.AH2.01		RECINZIONE DI CANTIERE CON RETE ELETTROSALDATA TUBI INFISSI Esecuzione di recinzione di cantiere alta 200 cm, eseguita con tubi da ponteggio infissi su plinti in magrone di calcestruzzo e rete metallica elettrosaldata. Compreso il fissaggio della rete metallica ai tubi, lo smontaggio ed il ripristino dell'area interessata dalla recinzione.					
99.1.AH2.01	A	Prezzo primo mese	m ²	40,00	1,00	7,63	305,20
99.1.AH2.01	B	Prezzo per ogni mese e frazione di mese successivo al primo	m ² .m ese	40,00	1,00	1,30	52,00
LAVORI EDILIZI IN GENERALE - ACCIAIO							357,20
Totale categoria							
99.1.MH2		POSA E LAVORAZIONE DI MATERIALI MALLEABILI, LATTONERIA - ACCIAIO					
99.1.MH2.01		CARTELLO IN LAMIERA CON SEGNALE STRADALE Fornitura e posa					

99.1.MH2.01	A	in opera di cartello con segnale stradale in lamiera d'acciaio di spessore 1 mm con dimensioni, figure e caratteristiche tecniche conformi al Nuovo Codice della Strada (D.Lgs. 30/04/93 n. 285) e al regolamento di attuazione (D.P.R. 16/12/92 n. 495), con attacchi universali a corsoio saldati sul retro e struttura di sostegno. Formato piccolo	cad.m ese	6,00	2,00	3,05	36,60
POSA E LAVORAZIONE DI MATERIALI MALLEABILI, LATTONERIA - ACCIAIO							36,60
Totale categoria							
ORGANIZZAZIONE DEL CANTIERE							531,83
Totale categoria							
99.3		DISPOSITIVI DI PROTEZIONE COLLETTIVA					
99.3.AH2		LAVORI EDILIZI IN GENERALE - ACCIAIO					
99.3.AH2.01		PUNTELLATURA SEMPLICE DI SOLAI CON TUBOLARI METALLICI Esecuzione di puntellatura semplice di solai, volte ed archi eseguita con struttura in tubolari metallici e tavole di legno di adeguato spessore, compreso trasporto, montaggio, smontaggio e allontanamento.					
99.3.AH2.01	A	Fino a 3 m dal piano di calpestio	m ² .m ese	20,00	1,00	4,12	82,40
99.3.AH2.01	B	Da 3 m a 5 m dal piano di calpestio	m ² .m ese	20,00	1,00	5,35	107,00
LAVORI EDILIZI IN GENERALE - ACCIAIO							189,40
Totale categoria							
DISPOSITIVI DI PROTEZIONE COLLETTIVA							189,40
Totale categoria							
IMPIANTI ED ATTREZZATURE PER LA TUTELA DELLA SALUTE E LA PROTEZIONE DEI LAVORATORI NEL CANTIERE IMPI							721,23
S		COSTI DELLA SICUREZZA					
S.40		MEZZI E SERVIZI PROTEZIONE COLLETTIVI					
S.40.10		MEZZI E SERVIZI PROTEZIONE COLLETTIVI ELEMENTARI					
S.40.10.0110		CARTELLI SEGNALETICI DI SICUREZZA A PARETE Nolo, per tutta la					

		durata del cantiere, di cartelli segnaletici di sicurezza, di avvertimento, prescrizione, divieto, antincendio e salvataggio, in lamiera di alluminio dello spessore di 5/10 di mm completi di pellicola adesiva rifrangente grandangolare inseriti su supporto di forma quadrata e/o rettangolare, a sfondo bianco, con eventuale indicazione delle prescrizioni e visibilità minima a 10 m. Nel prezzo si intendono compresi e compensati gli oneri per il nolo, il carico, lo scarico ed ogni genere di trasporto, il posizionamento a terra, la manutenzione periodica, il ritiro a fine lavori, il puntuale e scrupoloso rispetto delle normative vigenti in materia antinfortunistica nei cantieri edili ed in particolare il D.Lgs. 09.04.2008 N. 81 aggiornato con le successive modifiche e quanto altro necessario per dare la segnaletica in efficienza per tutta la durata del cantiere.					
S.40.10.0110	015	segnaletica di obbligo con descrizione dimensioni 33x50 cm	cad.	1,00	1,00	12,77	12,77
MEZZI E SERVIZI PROTEZIONE COLLETTIVI ELEMENTARI							12,77
Totale categoria							
MEZZI E SERVIZI PROTEZIONE COLLETTIVI							12,77
Totale categoria							
COSTI DELLA SICUREZZA							12,77
Totale categoria							
Totale computo							806,04

ALLEGATI

- Copia documentazione attestante i requisiti professionali di cui all'art. 98 del D.Lgs. 81/08 e s.m.i.
- Copia lettera d'incarico coordinatore per la progettazione